

دليل المعلم
الرياضيات الصف
السابع
الفصل الدراسي الثاني



اسم الدرس	النتائج	المصطلحات	الأدوات اللازمة	عدد الحصص
تهيئة الوحدة			<ul style="list-style-type: none"> اختبار الوحدة من كتاب التمارين. ورق رسم بياني أقلام ملونة. 	1
الدرس 1: معدّل الوحدة	<ul style="list-style-type: none"> يجد معدّل الوحدة من نسب كسرية. 	المعدّل، معدّل الوحدة	<ul style="list-style-type: none"> ورقة المصادر 1 ورقة المصادر 2 	3
الدرس 2: التناسب	<ul style="list-style-type: none"> يتعرف التناسب. يميز التناسب من خلال نسبتين معلومتين. يبرر حكمه على نسبتين أنهما تشكلان تناسبًا. يحل تناسبًا. 	التناسب، طرفا التناسب، نسبتان متكافئتان، وسطا التناسب، الضرب التبادلي، حل التناسب.	<ul style="list-style-type: none"> أقلام ملونة. ورقة المصادر 3 ورقة المصادر 4 	2
الدرس 3: العلاقات التناسبية	<ul style="list-style-type: none"> يتعرف علاقة التناسب. يختبر وجود علاقة تناسب بين كميتين. ينشئ جدولاً يمثل علاقة تناسب بين كميتين. يمثل علاقة التناسب في المستوى البياني. يحل مسائل حياتية تتضمن علاقات التناسب. 	علاقة التناسب		3
الدرس 4: التناسب الطردي	<ul style="list-style-type: none"> يتعرف التناسب الطردي. يميز التناسب الطردي. يكتب معادلة التناسب الطردي بإيجاد ثابت التناسب، ويمثلها بيانيًا. يمثل التناسب الطردي بيانيًا أو في جدول. يحل التناسب الطردي. 	التناسب الطردي، ثابت التناسب.		2
معمل برمجة جيو جيرا: التناسب الطردي	<ul style="list-style-type: none"> يستخدم برمجة جيو جيرا لتمثيل علاقة تناسب بيانيًا. يحدد علاقة التناسب الطردي من الرسم. 	التناسب الطردي، ثابت التناسب	<ul style="list-style-type: none"> مختبر حاسوب مزود بالإنترنت. 	1
الدرس 6: التناسب العكسي	<ul style="list-style-type: none"> يتعرف التناسب العكسي. يكتب معادلة التناسب العكسي بإيجاد ثابت التناسب. يمثل التناسب العكسي في جدول أو رسم بياني، ويفسره. يميز بين التناسب الطردي والتناسب العكسي. 	التناسب العكسي		2
الدرس 7: التقسيم التناسبي	<ul style="list-style-type: none"> يتعرف التقسيم التناسبي. يوظف التقسيم التناسبي في حل مسائل حياتية. 	التقسيم التناسبي	<ul style="list-style-type: none"> ورقة المصادر 5 	3
الدرس 8: تطبيقات مالية	<ul style="list-style-type: none"> يعد تقارير مالية تتضمن البيع والشراء. يوظف النسبة المئوية في حل مسائل حياتية. يحدد السعر الأفضل لسلعة معطى ثمنها بعملات مختلفة. 	التكلفة، سعر البيع، الربح، الخسارة، التكلفة الكلية، سعر الصرف	<ul style="list-style-type: none"> صور عن أوراق نقدية أردنية ودولارات. نشرات بأسعار صرف العملات مقابل الدينار لأيام مختلفة. 	2
المشروع			<ul style="list-style-type: none"> ورق مقوى. أقلام ومقصات. 	1 (حصّة واحدة لعرض النتائج)
اختبار الوحدة				1
المجموع				21

نظرة عامة حول الوحدة:

في هذه الوحدة سيجد الطلبة معدل الوحدة من نسب كسرية، وسيتعلمون حل المسائل باستخدام مفهوم التناسب، والتمييز بين التناسب الطردي والعكسي، وكتابة معادلة كل منهما، وتوظيف التقسيم التناسبي لحل مسائل حياتية، بالإضافة إلى تحديد السعر الأفضل لسلعة عُرِفَت أسعارها في دولتين أو أكثر بعملاتها.

ما أهمية هذه الوحدة؟

للتناسب تطبيقات حياتية كثيرة، فهو يُستخدم مثلاً في تحديد كمية المواد الأولية اللازمة لصنع المواد الغذائية أو الطبية، ويُستخدم أيضاً في تقسيم الميراث وتوزيع الأرباح بين شركاء حصصهم مختلفة، وفي حل مسائل الخصم والضريبة، وتسهيل أعمال التجارة والسياحة الدولية بالتحويل بين العملات المختلفة.



سأتعلم في هذه الوحدة:

- إيجاد معدل الوحدة من نسب كسرية.
- حل مسائل باستخدام مفهوم التناسب.
- تمييز التناسبين: الطردي، والعكسي.
- توظيف التقسيم التناسبي لحل مسائل حياتية.
- تحديد السعر الأفضل لسلعة عُرِفَت أسعارها في دولتين أو أكثر بعملاتها.

تعلمت سابقاً:

- ✓ كتابة النسبة بصور مختلفة.
- ✓ إيجاد نسب مكافئة لنسب معطاة.
- ✓ تطبيق معدل الوحدة في مواقف حياتية.
- ✓ حل مسائل حياتية على النسبة والنسبة المئوية.
- ✓ حل مسائل في البيع والشراء تتطلب تحويلات بين عملات محلية وعربية وأجنبية.

الترابط الرأسي بين الصفوف

الصف السادس

- يتعرف النسبة.
- يكتب النسبة بصور مختلفة (مثل $\frac{أ}{ب}$ و $أ:ب$ حيث $ب \neq 0$).
- يجد قيمة نسبة ما (من عدد أو مبلغ أو كمية).
- يجد قيمة نسبة مئوية من عدد.
- يجد نسباً مكافئة لنسبة معطاة (باستخدام فهمه للكسور المتكافئة والضرب والقسمة).
- يتعرف معدل الوحدة (مثل السرعة).
- يحول مبالغ من عملات محلية وعربية إلى عملات عالمية رئيسة وفقاً لسعر صرف على لائحة أسعار مُعطاة.
- يحول مبالغ من عملات عالمية رئيسة إلى عملات محلية وعربية وفقاً لسعر صرف على لائحة أسعار مُعطاة.

الصف السابع

- يبرر حكمه على تشكيل نسبتين تناسباً.
- يحل مسائل حياتية تتطلب استخدام مفهوم التناسب والنسب المتكافئة باستخدام قوانين التناسب.
- يوظف التقسيم التناسبي لحل مسائل حياتية.
- يحسب معدل الوحدة من نسب كسرية.
- يميز العلاقات التناسبية الموضحة في جدول أو في رسم بياني.
- يمثل علاقة التناسب بمعادلة وفي المستوى البياني.
- يميز بين التناسب الطردي والتناسب العكسي.
- يمثل التناسب الطردي والعكسي بيانياً أو في جدول.
- يحل مسائل حياتية تتضمن إيجاد النسب المئوية.
- يحل مسائل حياتية تتضمن حساب الربح أو الخسارة لمشاريع وأعمال تجارية محدودة.
- يحسب جملة المبلغ في حساب الفائدة البسيطة.
- يحدد السعر الأفضل لسلعة عُرِفَت أسعارها في دولتين أو أكثر بعملاتها مستخدماً لائحة بأسعار العملات.

الصف الثامن

- يحل مسائل تتضمن إيجاد النسبة المئوية التي يشكلها عدد من عدد آخر، ويجد عدداً عُلِمَت قيمة نسبة مئوية منه مثل حساب قيمة الخصم، أو الضريبة، أو الربح، أو الخسارة.
- يجد نسباً مئوية أكبر من 100% وأصغر من 1% ويشرح مدلولها.
- يحسب النسبة المئوية للتغير (التزايد أو التناقص)، ويررها.

مشروع الوحدة: التناسب في الحياة اليومية

المهمة (2): تجارة في مقصف المدرسة

خطوات تنفيذ المشروع:

1 أختار ومجموعي منتجات تُباع في مقصف المدرسة (عصيراً، أو قطع بسكويت، أو ساندويشات) وأكتب أسماءها في الجدول الآتي:

الربح	سعر البيع	تكلفة المنتج	المنتج

خصم على سعر بيع المنتج السابق			
الربح بعد الخصم	نسبة الخصم	سعر البيع الجديد	سعر البيع القديم

2 أحدد سعر البيع لكل منتج.

3 أحدد تكلفة المنتج.

4 أحدد نسبة الخصم لزيادة مبيعات المنتج.

5 أجد السعر الجديد والربح بعد الخصم.

عرض النتائج:

تعرض المجموعة جداولها، وتناقش كيفية اختيار المنتج وتحديد نسبة الخصم عليه، وأية أعمال أخرى وثقتها المجموعة.

أستعد ومجموعي لتنفيذ مشروعنا الخاص الذي نطبق فيه ما تعلمناه في هذه الوحدة والمكون من مهمتين.

المهمة (1): التناسب في السوق

خطوات تنفيذ المشروع:

1 أبحث عن عبوات مياه صحية تُنتجها شركة واحدة وبسعات مختلفة، وأقرأ ما تحويه من أملاح معدنية، ثم أختار أحد الأملاح المعدنية (صوديوم، بوتاسيوم، كالسيوم،...) وأملأ الجدول الآتي:

$\frac{y}{x}$	كتلة الملح المعدنية (y)	سعة العبوة (x)
	0.25 L	
	0.5 L	
	1.5 L	

2 أتحقق من أن x و y ترتبطان بعلاقة تناسبية، وأمثلها بيانياً.

3 أكتب العلاقة بين x و y على الصورة $y = kx$ ، وأحدد نوع التناسب.

عرض النتائج:

تعرض المجموعات جداولها، وتناقش كيفية اختيار الشركة وقراءة كتلة الملح المعدنية والصور التي التقطت لعبوات المياه، وتناقش أيضاً العمليات الحسابية والتمثيل البياني.

مشروع الوحدة: التناسب في الحياة اليومية

هدف المشروع: يهدف المشروع إلى تنمية مهارات الطلبة في البحث عن تناسب في مواقف حياتية وتمثيله بيانياً وتحديد نوعه. ويهدف أيضاً إلى تنمية مهارات الطلبة في إعداد تقارير مالية لمشاريع تتضمن البيع والشراء وحساب الربح والنسبة المئوية للربح والخصم.

خطوات تنفيذ المشروع

- عرّف الطلبة بالمشروع وأهميته في تعلم موضوعات الوحدة.
- قسم الطلبة إلى مجموعات، وأكد أهمية تعاون أفراد المجموعة، ووزع المهمات في ما بينهم.
- وضح للطلبة المواد والأدوات اللازمة لتنفيذ المشروع، وعناصر المنتج النهائي المطلوب إليهم إنجازه. وأكد أهمية توثيق خطوات تنفيذ المشروع أولاً بأول، وعزز بما تراه مناسباً للموضوع.
- ذكّر الطلبة بالعودة للمشروع في نهاية كل درس من دروس الوحدة؛ لاستكمال ما يتطلب إنجازه ضمن المشروع.
- وضح للطلبة مسبقاً معايير تقييم المشروع.

عرض النتائج

- لعرض نتائج المشروع بين للطلبة ما يأتي:
 - « إمكانية استعمال التكنولوجيا عند عرض نتائج المشروع (publisher, Power Point,...).
 - « اختيار كل مجموعة طالباً واحداً ليعرض جداولها أمام الصف، ويتحدث عن استخدامات التناسب في المشروع ودور كل واحد من أفراد المجموعة في العمل (تكمن أهمية هذه الخطوة في تنمية مهارات التواصل لدى الطلبة).
 - « اطلب إلى الطلبة ذكر بعض الصعوبات التي واجهتهم في أثناء تنفيذ المشروع، وكيفية حلها؛ لتعزيز مهاراتهم في حل المشكلات.

أداة تقييم المشروع

الرقم	المعيار	1	2	3
1	كتابة كتلة المعدن بدقة.			
2	حساب النسبة بين كتلة المعدن وسعة العبوة.			
3	كتابة العلاقة بين y و x على الصورة $y = kx$.			
4	تمثيل العلاقة بيانياً، وتحديد نوع العلاقة من الرسم.			
5	تضمين المشروع المحاولات والخيارات التي استبعدت.			
6	التعاون والعمل بروح الفريق.			
7	إعداد المشروع في الوقت المحدد.			
8	عرض المشروع بطريقة واضحة (مهارة التواصل).			
9	استخدام التكنولوجيا لعرض نتائج المشروع.			

1 تقديم نتاج فيه أكثر من خطأ، ولكن لا يخرج عن المطلوب.

2 تقديم نتاج فيه خطأ جزئي بسيط، ولكن لا يخرج عن المطلوب.

3 تقديم نتاج صحيح كامل.

اختبار التهيئة:

طبق اختبار التهيئة لتساعد الطلبة على تذكّر المعرفة السابقة اللازمة لدراسة هذه الوحدة متبعًا الآتي:

- اطلب إلى الطلبة حل اختبار التهيئة داخل الصف.
- تجول بين الطلبة، لمتابعتهم في أثناء حل الاختبار، وتحديد نقاط ضعفهم، ووجههم للرجوع لبند المراجعة الموجود نهاية الاختبار حين يواجهون صعوبة في الحل.
- في حال واجه بعض الطلبة صعوبة في حل المسائل الواردة في الاختبار، استعن بالمسائل الإضافية الآتية:

« أجد ناتج كل مما يأتي:

1 $\frac{3}{4} \div \frac{1}{2}$

2 $\frac{1}{3} \div \frac{1}{9}$

« أجد نسبة مكافئة لكل نسبة بأبسط صورة:

3 $\frac{2}{4}$

4 10 : 5

5 2 : 6

6 أجد المعادلة $2y = 10$

7 أمثل العلاقة $y = x$ بيانيًا.

8 أجد قيمة 10% من 90

الوحدة 5

التناسب وتطبيقاته

أستعد لدراسة الوحدة

أختبر معلوماتي قبل البدء بدراسة الوحدة، وفي حال عدم تأكدي من الإجابة، أستعين بالمراجعة.

أجد ناتج كل مما يأتي:

1 $\frac{3}{8} \div \frac{9}{16} = \frac{2}{3}$

2 $\frac{11}{10} \div \frac{22}{5} = \frac{1}{4}$

3 $\frac{5}{8} \div \frac{1}{2} = \frac{5}{4}$

4 $\frac{21}{16} \div \frac{9}{4} = \frac{7}{12}$

مثال: أجد ناتج $\frac{5}{12} \div \frac{10}{3}$:

$$\frac{5}{12} \div \frac{10}{3} = \frac{5}{12} \times \frac{3}{10}$$

$$= \frac{1}{4} \times \frac{1}{2}$$

$$= \frac{1}{8}$$

أضرب في النظير الضربي للكسر $\frac{10}{3}$
أقسم على العوامل المشتركة
أضرب البسطين وأضرب المقامين

أحل كلًا من المعادلات الآتية:

1 $6b - 2 = 40$ 7

2 $64 = 24d$ $\frac{8}{3}$

3 $36 = \frac{9}{2}x + 13$ $\frac{46}{9}$

4 $4n + 3 = 17$ $3\frac{1}{2}$

مثال: أجد المعادلة $8y + 2 = 30$

$$8y + 2 = 30$$

$$\frac{-2}{-2} \quad \frac{-2}{-2}$$

$$\frac{8y}{8} = \frac{28}{8}$$

$$= 3\frac{1}{2}$$

أطرح 2 من كلا الطرفين
أقسم كلا الطرفين على 8
أجد الناتج بأبسط صورة

6

أستعد لدراسة الوحدة

3) انظر إجابات الطلبة: مستقيم يمر بالنقطتين (0, 1), (1, 3).

انظر إجابات الطلبة: مستقيم يمر بالنقطتين (2, 1), (4, 7).

انظر إجابات الطلبة: مستقيم يمر بالنقطتين (0, 0), (2, 1).

أمثل بيانيًا كلًا مما يأتي:

1 $y = 3x - 5$

2 $y = \frac{1}{2}x$

3 $y = 2x + 1$

مثال: أمثل المعادلة $y = 2x$ بيانيًا:

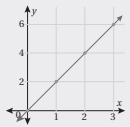

الخطوة 1: لتمثيل المعادلة أجد حليين على الأقل لها، لأنني جدولاً يتضمن اختيار قيم المدخلات x وحساب قيم المخرجات y .

x	1	2	3
y	2	4	6

الخطوة 2: أمثل الأزواج المترتبة في المستوى الإحداثي، ثم أرسم مستقيماً يمر بها جميعاً.

أجد قيمة النسبة المئوية من العدد المعطى:

2 2.5% من 1400 35

1 50% من 72 36

مثال: أجد قيمة 20% من 56

$$20\% \times 56 = \frac{20}{100} \times 56$$

$$= 11.2$$

أحول النسبة المئوية إلى كسر
أجد الناتج بأبسط صورة

أجد نسبة مكافئة لكل نسبة مما يأتي بأبسط صورة:

1 $\frac{3}{12} \frac{1}{4}$

2 24 : 18 4 : 3

3 21 : 54 7 : 18

مثال: أجد نسبة مكافئة للنسبة $\frac{6}{15}$

$$\frac{6}{15} = \frac{6 \div 3}{15 \div 3} = \frac{2}{5}$$

أقسم البسط والمقام على (ع.م.أ)

7



ملاحظات المعلم

هدف النشاط:

استكشاف علاقات التناسب من النسبة والنسب المتكافئة.

إجراءات النشاط:

- قسم الطلبة إلى مجموعات ثنائية.
- اطلب إلى كل مجموعة قراءة الفقرة الآتية:

n	g
2	3
4	6

(يتم خلط نوعين من التوابل، جوزة الطيب والزنجبيل بالنسبة 3: 2 لعمل نكهة لطبق طعام، ويبين الجدول الآتي نسباً متكافئة من جوزة الطيب والزنجبيل، حيث تمثل فيه n كتلة جوزة الطيب، و g كتلة الزنجبيل)

- اطلب إلى الطلبة إكمال الجدول، مذكراً إياهم بالنسب المتكافئة.
- اطلب إلى الطلبة البحث عن علاقة تُحسب منها القيم في عمود g من قيم n .

إرشاد: ✓ وضح للطلبة أنه يمكنهم كتابة العلاقة من خلال النسبة $\frac{g}{n} = \frac{3}{2}$ ثم ضرب طرفي النسبة بـ n لتصبح العلاقة $g = \frac{3}{2}n$

- وجه الطلبة إلى تمثيل بيانات الجدول بيانياً بجعل n على محور x و g على محور y ، ثم أسألهم: « أين يقطع المستقيم محور x ، ومحور y ؟ »

التكليف: يمكن للطلبة تمثيل البيانات يدوياً، أو باستعمال برمجية جيو جيبرا.

توسعة: اطلب إلى الطلبة البحث عن مواقف حياتية تتضمن نسباً متكافئة وتكوين جدول، وتمثيل بياناته بيانياً، وكتابة العلاقة التي تمثل الرسم البياني.



أستكشفُ

تعدُّ سمكة الزعنفة الشراعية أسرع أنواع أسماك القرش، إذ يُمكنها أن تقطع مسافة 275 km في ساعتين ونصف. كم كيلومتراً يُمكن لهذه السمكة أن تقطع في 8 ساعات؟

فكرة الدرس

أجد معدّل الوحدة من نسبٍ كسرية.

المصطلحات

المعدّل، معدّل الوحدة.

المعدّل ومعدّل الوحدة

مفهوم أساسي

• **بالكلمات المعدّل (rate)** هو نسبة تقارن بين كميتين لهما وحدتان مختلفتان.

عند تبسيط المعدّل ليُصبح مقامه 1 وحدة، فإنه يُسمى **معدّل الوحدة (unit rate)**.

• **مثال** المعدّل: الودحان مختلفتان $\frac{12 \text{ km}}{6 \text{ min}}$ معدّل الوحدة: المقام يُساوي 1 $\frac{2 \text{ km}}{1 \text{ min}}$

ومن معدلات الوحدة الشائعة في الحياة اليومية عدد الكيلومترات المقطوعة لكل ساعة (km/h)، وثمان الكيلوغرام الواحد (kg). إذا كان بسط المعدّل أو مقامه أو كلاهما كسراً، فإنه يُمكن إيجاد معدّل الوحدة برسم مخطط أو قسمة البسط على المقام كما في قسمة الكسور.

مثال 1

يمشي ليث مسافة $\frac{3}{2} \text{ km}$ كل $\frac{1}{4} \text{ h}$ ، فما معدّل المسافة التي يقطعها في الساعة الواحدة؟
الطريقة 1: أرسم مخططاً.

بما أن ليثاً يمشي $\frac{3}{2} \text{ km}$ كل $\frac{1}{4} \text{ h}$ ، أرسم مستطيلاً يعبر عن الساعة الكاملة، وأقسّمه إلى أربعة أجزاء.

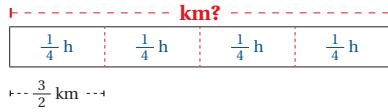

معدّل المسافة التي يقطعها ليث في الساعة الواحدة (معدّل الوحدة) يُساوي: $\frac{3}{2} \text{ km} \times 4 = 6 \text{ km/h}$

توسعة: اطلب إلى المجموعات تعديلاً مقترحاً على مجموعة الأشكال الهندسية لديهم، بحيث تصبح نسبة عدد الأشكال البيضاء إلى عدد الأشكال السوداء 1:1، موضحاً لهم أنه بإمكانهم حذف أشكال، أو إضافة أشكال، أو تغيير ألوان أشكال.

إرشاد: زود كل مجموعة بجزء واحد من ورقة المصادر لأن الورقة تحتوي مجموعتين متماثلتين من الأشكال.

نتائج الدرس:

- يجد معدّل الوحدة من نسب كسرية.
- يوظّف معدّل الوحدة في حل مسائل حياتية.

التعلم القبلي:

- يكتب النسبة بصور مختلفة.
- يجد صيغاً مكافئة لنسبة معطاة.
- يجد ناتج قسمة كسرين.
- يجد معدّل الوحدة لأعداد صحيحة.

التهيئة

- قسّم الطلبة إلى مجموعات ثنائية، وزود كل مجموعة بورقة المصادر 1: مجموعة مظلة من الأشكال الهندسية.

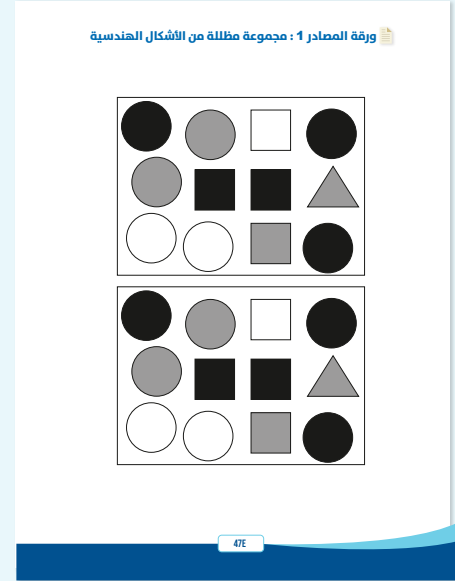

اسأل المجموعات:

- « ما نسبة عدد الدوائر رمادية اللون إلى عدد الدوائر بيضاء اللون؟ 2:2
- « ما نسبة عدد المربعات إلى عدد المثلثات؟ 3:1
- « ما نسبة عدد المثلثات إلى عدد المربعات؟ 1:3
- « ما نسبة عدد المثلثات إلى العدد الكلي للأشكال الهندسية؟ 1:12
- « ما نسبة عدد الأشكال ذات اللون الأسود إلى العدد الكلي للأشكال الهندسية؟ 5:12

- وجّه الطلبة إلى قراءة المسألة الواردة في فقرة (أستكشف)، وأسألهم:
« ما معلوماتك عن سمك القرش؟ **تختلف الإجابات** »
« كيف نجد سرعة السمكة بالكيلومتر لكل ساعة؟ **بقسمة 275 على 2.5** »
« كيف نجد المسافة التي قطعها السمكة في 8 ساعات؟ **بضرب سرعة السمكة في الساعة الواحدة في 8.** »
- تقبل الإجابات جميعها.
- المجال العاطفي لا يقل أهمية عن المجال المعرفي، فلا تقل لأحد من الطلبة (إجابتك خطأ)، بل قل (اقتربت من الإجابة الصحيحة، من يستطيع إعطاء إجابة أخرى)، أو إن شئت فقل (هذه إجابة صحيحة لغير هذا السؤال).

المفاهيم العابرة للمواد

- أكد المفاهيم العابرة للمواد حيثما وردت في كتاب الطالب أو كتاب التمارين. في سؤال (أستكشف). عزّز وعي الطلبة بدور أسماك القرش في المحيطات، فهي تأتي على قمة السلسلة الغذائية في كل جزء تقريباً من المحيطات جميعها؛ إذ تتغذى بكفاءة عالية، فتلتهم الأسماك المسنة أو المريضة أو الأبطأ بين الجماعات التي تتغذى عليها؛ وهذا يحافظ على صحة تلك الجماعات. ولكنها الآن تواجه خطر الانقراض بسبب الصيد الجائر.

مثال 1

- راجع الطلبة في مفهوم النسبة وطرائق التعبير عنها بالصورتين $\frac{a}{b}$ و $a:b$ ، واطلب إلى الطلبة إعطاء أمثلة على النسبة بالصيغتين، ثم قدّم للطلبة مفهوم المعدّل ومعدّل الوحدة وبيّن الفرق بينهما. يمكنك الاستعانة بصندوق المفهوم الأساسي في ذلك.
- ناقش حل مثال 1 مع الطلبة على اللوح، بالطريقتين (المخطط وقسمة الكسور)، واحرص على توجيه الطلبة إلى العبارات الشارحة في أثناء الحل، وأكد استخدام طريقة القسمة في الأمثلة القادمة.

✓ **إرشاد:** في المثال 1 يمكنك تقديم طريقة المخطط للطلبة على شكل نشاط بسيط، يقومون فيه بقص ورقة على شكل مستطيل وتقسيمها إلى 4 أقسام متساوية.

$$\begin{aligned} \frac{\frac{3}{2} \text{ km}}{\frac{1}{4} \text{ h}} &= \frac{3}{2} \div \frac{1}{4} \\ &= \frac{3}{2} \times \frac{4}{1} \\ &= \frac{6 \text{ km}}{1 \text{ h}} \end{aligned}$$

الطريقة 2: أستخدم قسمة الكسور.

أكتب المعدل على شكل مسألة قسمة

أضرب في النظير الضربي للعدد $\frac{1}{4}$

ثم أفسم على العوامل المشتركة

أضرب البسطين والمقامين

إذن، معدل الوحدة يساوي $\frac{6 \text{ km}}{1 \text{ h}}$

تحقق من فهمي:

عمل منزلي: يُمكن لمنذر طلاء $7\frac{1}{2} \text{ m}^2$ من مساحات الأوجهِ الداخلية لبيته في $\frac{3}{4} \text{ h}$. أجد معدل ما يطليه مندر من الجدران في الساعة الواحدة. 10

يُمكننا استخدام معدل الوحدة في تطبيقات حياتية متعددة.

مثال 2: من الحياة

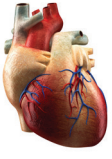

صحة: قاس ممرض عدد دقات قلب مريض فوجدها 52 دقة في $\frac{2}{3} \text{ min}$.

أستعمل هذا القياس في إيجاد عدد دقات قلب المريض في نصف ساعة.

الخطوة 1: أجد معدل الوحدة:

$$\begin{aligned} \frac{52 \text{ beat}}{\frac{2}{3} \text{ min}} &= 52 \div \frac{2}{3} \\ &= \frac{52}{1} \times \frac{3}{2} \\ &= \frac{78 \text{ beat}}{1 \text{ min}} \end{aligned}$$

أكتب المعدل على شكل مسألة قسمة

أضرب في النظير الضربي للكسر $\frac{2}{3}$

ثم أفسم على العوامل المشتركة

أبسط

إذن، معدل الوحدة لدقات قلب المريض $\frac{78 \text{ beat}}{1 \text{ min}}$

الخطوة 2: أستخدم معدل الوحدة في إيجاد عدد نبضات قلب المريض في نصف ساعة:

أضرب معدل الوحدة في عدد دقائق نصف الساعة، ثم أجد الناتج:

$$78 \times 30 = 2340$$

إذن، عدد دقات قلب المريض في نصف ساعة 2340 دقة.

اطلب إلى الطلبة حل تدريب (أتحقق من فهمي) بعد كل مثال. اختر بعض الإجابات التي تحتوي على أخطاء مفاهيمية، وناقشها على اللوح من دون ذكر اسم صاحب الحل؛ تجنباً لإحراجه.

تنبيهات:

- يعتقد بعض الطلبة أن النسبة 1:5 هي نفسها النسبة 1:5. ولعلاج ذلك أعط مثالاً على تقسيم حلوى بين صديقين حسن وسالم؛ ففي الحالة الأولى سالم يأخذ 5 أمثال ما يأخذه حسن، وفي الحالة الثانية تنعكس الصورة، فيأخذ حسن 5 أمثال ما يأخذه سالم.
- عند تبسيط النسبة قد يقسم الطلبة على عددين مختلفين، كأن يقولوا إن النسبة 12:3 هي نفسها النسبة 1:6. استخدم شريطاً كنموذج لتوضيح الخطأ.

مثال 2: من الحياة

- وضح للطلبة أهمية استخدام معدلات الوحدة في الحياة اليومية، ثم ناقش معهم حل مثال 1 على اللوح، ووضح لهم سبب إيجاد عدد نبضات القلب في الدقيقة الواحدة أولاً، ثم إيجاد عدد دقات قلب المريض في نصف ساعة.

إرشاد:

- في المثال 2، وضح للطلبة أن سبب تحويل نصف الساعة إلى 30 دقيقة هو أن عدد النبضات في المسألة أعطيت بالنسبة لعدد الدقائق، وليس الساعات.

مثال 3: من الحياة



- وضع للطلبة أهمية إيجاد معدل الوحدة لنسبتين مختلفتين، لإجراء المقارنات في المسائل الحياتية، ثم ناقش معهم تطبيقاً على ذلك حل مثال 3 على اللوح، وأكد هنا أن السؤال يتضمن مقارنة بين كمية فيتامين C في كل من الجوافة والفلفل الأصفر، وهذا يتطلب إيجاد كمية فيتامين C في الوحدة الواحدة من قياس الكتلة بين الجوافة والفلفل الأصفر أولاً، ثم المقارنة بين معدلي الوحدة.

- يمكنك توجيه الطلبة لتنفيذ النشاط الآتي، للتحقق من امتلاكهم مهارة المقارنة بين نسبتين مختلفتين باستخدام معدل الوحدة.

النشاط: توظيف معدل الوحدة في المقارنة.

الإجراءات:

- قسم الطلبة إلى مجموعات ثنائية، وزودهم بورقة المصادر 2: توظيف معدل الوحدة في المقارنة.
- اطلب إلى المجموعات البدء بحل الأسئلة في الورقة بعد إشارة منك لهم.
- يفوز الطالب الأسرع في المجموعة ومن يكون حلّه صحيحاً.

ملاحظة: يفضل تنفيذ هذا النشاط داخل الحصّة الصفية، ولكن في حال عدم توافر الوقت الكافي، يمكنك تكليف المجموعات بحلّه واجباً منزلياً.

أتتحقّق من فهمي:



حيوانات: إذا كان الأرنب قطنياً الذليل يقطع مسافة 8 km في $\frac{1}{6}$ h، فكَمْ كيلومتراً يقطع هذا النوع من الأرانب في 3 ساعات؟ 144



يُمكننا استعمال معدل الوحدة لإجراء المقارنات بسهولة في مواقف حياتية كثيرة.

مثال 3: من الحياة



يحتوي 50 g من الجوّافة على 114 mg من فيتامين C، ويحتوي 12.5 g من الفلّفل الأصفر على 30 mg من هذا الفيتامين. أيّ الصنعتين يُعدُّ مصدرًا أفضل لفيتامين C؟



الخطوة 1 أجد معدل الوحدة لكمية فيتامين C في الغرام الواحد من الجوّافة:

$$\begin{aligned} & \frac{114 \text{ mg}}{50 \text{ g}} && \text{أكتب المعدل على صورة كسر} \\ & = \frac{114 \text{ mg} \div 50}{50 \text{ g} \div 50} && \text{أقسم البسط والمقام على 50} \\ & = \frac{2.28 \text{ mg}}{1 \text{ g}} && \text{أجد الناتج} \end{aligned}$$

إذن، معدل الوحدة لكمية فيتامين C في الغرام الواحد من الجوّافة هو $\frac{2.28 \text{ mg}}{1 \text{ g}}$

الخطوة 2 أجد معدل الوحدة لكمية فيتامين C في الغرام الواحد من الفلّفل الأصفر:

$$\begin{aligned} & \frac{30 \text{ mg}}{12.5 \text{ g}} && \text{أكتب المعدل على صورة كسر} \\ & = 30 \div 12.5 && \text{أكتب المعدل على شكل مسألة قسمة} \\ & = 30 \div \frac{25}{2} && \text{أكتب الكسر العشري على صورة كسر غير فعلي} \\ & = \frac{30}{1} \times \frac{2}{25} && \text{أضرب في النظير الضربي للعدد} \\ & = \frac{2.4 \text{ mg}}{1 \text{ g}} && \text{أجد الناتج في أبسط صورة} \end{aligned}$$

إذن، معدل الوحدة لكمية فيتامين C في الغرام الواحد من الفلّفل الأصفر هو $\frac{2.4 \text{ mg}}{1 \text{ g}}$

تنبيه:



يعتقد بعض الطلبة أن 30 min تساوي 0.3 h أو 15 min تساوي 0.15 h. أكد للطلبة أهمية أن يقسموا على 60 عند التحويل من دقيقة إلى ساعة.

الخطوة 3 أقرن معدلي الوحدة:

بما أن معدلي الوحدة كسران هما المقام نفسه، أقرن البسطين فقط. $2.28 \text{ mg} < 2.4 \text{ mg}$

وبما أن البسط في معدل الوحدة لفيتامين C في الفلفل الأصفر أكبر من البسط في معدل الوحدة لفيتامين C في الجوافة، يكون الفلفل الأصفر مصدرًا أفضل لفيتامين C.

أتحقق من فهمي:

اشترت ميساء $\frac{4}{5} \text{ kg}$ من التفاح الأحمر بمبلغ JD 1.2 و $\frac{5}{8} \text{ kg}$ من التفاح الأخضر بمبلغ JD 1.25. أي نوع التفاح سعره أعلى؟ التفاح الأخضر

أدرب وأحل المسائل

أجد معدل الوحدة لكل مما يأتي:

1 كوب من الماء إلى ثلث كوب من مركز عصير البرتقال. 2

2 قراءة 5 صفحات من كتاب في نصف ساعة. 10

3 JD 0.75 ثمن $\frac{3}{5} \text{ kg}$ من الليمون. 1.25

4 سباق الجري: يمكن لمسابق جري بطيء قطع مسافة $\frac{3}{5} \text{ km}$ في $\frac{1}{12} \text{ h}$ ، أجد معدل ما يقطعه المتسابق في الساعة الواحدة. 7.2

5 تجارة: يقدم أحد المحال التجارية عرضًا لبيع 12 عبوة من المياه المعدنية بـ JD 3.6. أجد سعر العبوة الواحدة. 0.3



6 نباتات: ينمو نبات الكودزو بمعدل 7.5 cm في 6 h، كم ستنمترًا ينمو هذا النبات في اليوم الواحد؟ 30

7 شعرات: يطبع نادٍ رياضي 300 شعارة على قمصان متتسبيه ومشجعيه في $2 \frac{1}{2} \text{ h}$. أجد عدد الشعارات التي يطبعها في 5 h 600

معلومة

الكودزو نبات من فصيلة البازلاء، موطنه الأصلي اليابان، ينمو بعشوائية وبوتيرة سريعة؛ لذا، يُسمى (الوحش الكلوروفيلي).

أدرب وأحل المسائل:

- وجه الطلبة إلى فقرة (أدرب وأحل المسائل)، واطلب إليهم حل المسائل فيها.
- إذا واجه الطلبة صعوبة في حل أي مسألة، فاختر طالبًا تمكن من حل المسألة؛ ليعرض حله على اللوح.

توسعة: وجه الطلبة للبحث على

شبكة الإنترنت عن نبات الكودزو وسبب تسميته بالوحش الكلوروفيلي.

الواجب المنزلي:

- اطلب إلى الطلبة حل مسائل الدرس جميعها من كتاب التمارين واجبًا منزليًا، ولكن حدد المسائل التي يمكنهم حلها في نهاية كل حصة بحسب ما يتم تقديمه من أمثلة الدرس وأفكاره.
- يمكن أيضًا إضافة مسائل من كتاب الطالب لم يحلها الطلبة داخل الغرفة الصفية إلى الواجب المنزلي.

مهارات التفكير العليا

- وجه الطلبة إلى فقرة (مهارات التفكير العليا)، واطلب إليهم حل المسائل (22 - 15).

البحث وحل المسائل:

رياضة القرفصاء

- اطلب إلى 3 طلبة لعب رياضة القرفصاء، واطلب إلى طلبة الصف إحصاء عدد مرات قرفصة كل طالب (n) من الطلبة الثلاثة، مقابل الزمن بأجزاء من الدقيقة (s) وكتابة النسبة بين عدد المرات والزمن بالصورة $n:s$.
- اطلب إلى الطلبة إيجاد معدل الوحدة (عدد المرات في الدقيقة الواحدة) وتقريب الإجابة لأقرب عدد صحيح.
- اسأل الطلبة: أي الطلبة عمل أكثر عدد من مرات القرفصاء في الدقيقة الواحدة؟

ملاحظة: وجه الطلبة إلى تنفيذ النشاط واجبًا منزليًا، ثم ناقش النتائج التي توصلوا إليها في اليوم التالي.

المفاهيم العابرة للمواد

- أكد المفاهيم العابرة للمواد حيثما وردت في كتاب الطالب أو كتاب التمارين. في سؤال 8 أكد أهمية الرياضة ولا سيما رياضة المشي للحفاظ على جسم سليم.
- في المعلومة المرتبطة بالأسئلة 11-13، عزز الحفاظ على البيئة عند الطلبة بأن توضح لهم أهمية استخدام السيارات الكهربائية لتقليل التلوث الصادر عن عوادم السيارات.

توسعة: اطلب إلى الطلبة إيجاد عدد مرات القرفصاء

في $\frac{1}{12} \text{ h}$ لكل طالب.

نشاط التكنولوجيا

وحدات القياس

اختلفت وحدات القياس على مر الزمان والمكان، وقد تسبب ذلك في مشكلات. عدة؛ لذا وُجد نظام الوحدات الدولي الذي يتضمن -مثلا- وحدات قياس الطول، والزمن، والكتلة، وشدة التيار الكهربائي، والضغط، والسرعة، وغيرها.

ابحث في الإنترنت عن موقف حياتي يتضمن التحويل بين وحدة قياس أو أكثر من هذه الوحدات.

إرشاد: في الأسئلة 15-18 ستحصل على إجابات متعددة من الطلبة؛ لذا أرشدكم للعودة إلى تعريف المعدل والنسبة، ووضح لهم أن كل معدل نسبة، وليس العكس صحيحًا.

تنبيه: من الأفضل أن يسجل الطلبة النتائج بأنفسهم، لكن تأكد من تحقق الهدف من النشاط، وهو حساب معدلات الوحدة ومقارنتها.

تعليمات المشروع

اطلب إلى الطلبة تنفيذ ما يأتي في جدول المهمة (1):

اختيار شركة المياه، واختيار الملح المعدني، وكتابة كتلته في كل عبوة في العمود الثاني، ثم إيجاد ناتج $\frac{y}{x}$ في العمود الثالث.

6 الختام

- وجّه الطلبة إلى فقرة (أكتب) للتأكد من فهمهم موضوع الدرس، واطلب إلى بعض الطلبة من ذوي المستوى المتوسط أو دون المتوسط الإجابة عن السؤال.
- إذا لزم الأمر، تحقّق من فهم الطلبة بتوجيه سؤال مثل: جد معدل الوحدة لكل مما يأتي:

1 $\frac{160 \text{ km}}{2 \text{ h}}$

2 $\frac{\text{JD } 4}{\frac{1}{2} \text{ kg}}$

3 $\frac{\frac{1}{4} \text{ l}}{\frac{1}{2} \text{ s}}$

4 $\frac{0.6 \text{ m}}{2 \text{ s}}$

8 **رياضة:** يُمكن لوداد مشي $7\frac{1}{2} \text{ km}$ في $1\frac{1}{2} \text{ h}$. أجد معدل ما يمكن لوداد أن تمشيه

في ساعة واحدة. 5

9 يبيّن الجدول الآتي أثمان 3 علبٍ مختلفة الكتلة من اللبّة. أجد كتلة العلب ذات سعر

الوحدة الأقل: العلب التي كتلتها 1 kg

أسعار اللبّة	كتلة العلب (kg)	1	$\frac{1}{2}$	$\frac{1}{4}$
	السعر (JD)	2.8	1.5	0.8

10 **ماء:** خزانا ماءً متماثلان، يُملأ الأول بمعدل 3 m^3 في $\frac{2}{3} \text{ h}$ ، والثاني بمعدل

5 m^3 في $\frac{5}{8} \text{ h}$. أيّ الخزانين سيمتلئ أولاً؟

يمتلئ الأول في $1\frac{1}{8} \text{ m}^3 / \text{h}$ ، والثاني في $1\frac{1}{4} \text{ m}^3 / \text{h}$. الثاني يمتلئ أولاً وقود: إذا كان معدل استهلاك الوقود لإحدى السيارات 10.6 L لكل 100 km :

11 ما معدل الوحدة لاستهلاك السيارة من الوقود؟ 0.106 L/h

12 ما كمية الوقود التي تستهلكها السيارة إذا قطعت مسافة 50 km ؟ 5.3

13 ما المسافة التي يُمكن للسيارة أن تقطعها بـ 100 L من الوقود؟ 943.4

14 **أسماك:** أعود إلى فقرة (استكشف) بداية الدرس، وأحل المسألة. 880

معلومة

تُعدّ السيارات الهجينة والكهربائية البديل الأمثل لتقليل استهلاك الوقود.



مهارات التفكير العليا

تبرير: أيقن ما إذا كانت كل من العبارات الآتية صحيحة دائماً أم صحيحة أحياناً أم غير

صحيحة أبداً، موضّحاً ذلك بأمثلة مناسبة: (15-20) انظر الهامش

15 كل نسبة معدل.

16 كل معدل نسبة.

17 كل معدل وحدة نسبة.

تبرير: أيّ الحالتين الآتيتين يزداد فيها المعدل $\frac{x(\text{JD})}{z \text{ kg}}$ ؟ أعطي مثلاً يوضح ذلك:

19 عندما تزداد x ولا تتغير z .

20 عندما تزداد z ولا تتغير x .

21 **مسألة مفتوحة:** أكتب مسألة حياتية أُحوّل فيها النسبة إلى معدل الوحدة. انظر إجابات الطلبة.

22 **أكتب:** كيف أجد معدل الوحدة من نسب كسرية؟ انظر إجابات الطلبة.

إرشاد

لأحل المسائل 15-18، أوظف تعريفات النسبة والمعدل ومعدل الوحدة.

إرشاد: في السؤال 11 وضح للطلبة أنه لتحديد كتلة العلب ذات سعر الوحدة الأقل، فإن الطريقة الأفضل هي إيجاد معدل الوحدة.

إجابات (مهارات التفكير العليا):

15 أحياناً صحيحة $\frac{50 \text{ m}}{2 \text{ m}}$ نسبة وليست معدل، $\frac{50 \text{ m}}{2 \text{ min}}$ نسبة ومعدل.

16 صحيحة دائماً حسب تعريف المعدل.

17 صحيحة دائماً لأن معدل الوحدة حالة خاصة من المعدل، والمعدل نسبة.

18 غير صحيحة $\frac{\text{JD } 1}{1 \text{ kg}}$ معدل وحدة. (19 يزداد المعدل، مثال $\frac{\text{JD } 5}{2 \text{ kg}} > \frac{\text{JD } 4}{2 \text{ kg}}$)

20 لا يزداد المعدل، مثال $\frac{\text{JD } 6}{3 \text{ kg}} < \frac{\text{JD } 6}{2 \text{ kg}}$



أستكشف

يحتوي كوبان من الحليب على 560 mg من الكالسيوم، تقول ديمة إن كمية الكالسيوم في كوب ونصف من الحليب تساوي 420 mg، هل ما تقوله ديمة صحيح؟

فكرة الدرس

أميز التناسب من خلال نسبتين معلومتين، وأحلّه.

المصطلحات

التناسب، طرفا التناسب، نسبتان متكافئتان، وسطا التناسب، الضرب التبادلي، حل التناسب.

نتائج الدرس:

- يتعرف التناسب.
- يميز التناسب من خلال نسبتين معلومتين.
- يحل التناسب.

التعلم القبلي:

- يكتب النسبة بصور مختلفة.
- يجري عمليتي الضرب والقسمة على الأعداد الصحيحة والعشرية.
- يجري عمليات الضرب والجمع والطرح على المقادير الجبرية.

التناسب والنسب المتكافئة

مفهوم أساسي

• **بالكلمات** **التناسب** (proportion) هو مساواة بين نسبتين، وفي هذه الحالة تُسمى النسبتان **نسبتين متكافئتين** (equivalent ratios).

• **بالرموز** $a : b = c : d$ أو $\frac{a}{b} = \frac{c}{d}$, $b \neq 0, d \neq 0$ ويُسمى العددين a, d **طرفي التناسب** (extremes)، والعددين b, c **وسطي التناسب** (mean).

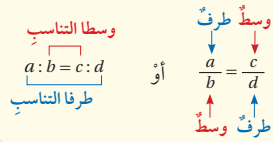

نُمكننا تحديد إن كانت النسبتان متكافئتين بإيجاد معدّل الوحدة لكل منهما، أو تبسيطهما، ثم مقارنة الناتجين.

مثال 1 هل تمثل كل نسبتين مما يأتي تناسبًا؟

1 6:8, 18:24

الطريقة 1: أجد معدّل الوحدة للنسبتين:

الخطوة 1: أجد معدّل الوحدة للنسبة الأولى $\frac{6}{8} = \frac{6 \div 8}{8 \div 8} = 0.75$

الخطوة 2: أجد معدّل الوحدة للنسبة الثانية $\frac{18}{24} = \frac{18 \div 24}{24 \div 24} = 0.75$

الخطوة 3: أفرق معدلي الوحدة $0.75 = 0.75$ ✓

بما أن معدلي الوحدة متساويان، إذن، النسبتان تمثلان تناسبًا، أي أن $6:8 = 18:24$

1 التهيئة

- اكتب الجدول الآتي على السبورة.

$\frac{1}{3}$	$\frac{4}{3}$	$\frac{3}{9}$	$\frac{8}{10}$
$\frac{12}{15}$	$\frac{8}{6}$	$\frac{6}{18}$	$\frac{12}{9}$

- أسأل الطلبة:

- « كيف تبسط النسبة؟ بقسمة بسطها ومقامها على العامل المشترك الأكبر بينهما.
- « أي النسب في أبسط صورة؟ $\frac{4}{3}$, $\frac{1}{3}$.
- « كيف تعرف أن النسبتين متكافئتان؟ بإجراء عملية الضرب أو القسمة على إحداهما للحصول على الأخرى.
- « أي النسب متكافئة؟

$\frac{1}{3}$, $\frac{3}{9}$, $\frac{6}{18}$ متكافئة، حيث إن أبسط صورة لكل منها $\frac{1}{3}$

$\frac{4}{3}$, $\frac{12}{9}$, $\frac{8}{6}$ متكافئة، حيث إن أبسط صورة لكل منها $\frac{4}{3}$

$\frac{8}{10}$, $\frac{12}{15}$ متكافئة، حيث إن أبسط صورة لكل منها $\frac{4}{5}$

إرشاد: إذا واجه بعض الطلبة صعوبة في

تحديد النسب المتكافئة، قدم أمثلة مختلفة على كتابة النسب بأبسط صورة.

- وجه الطلبة إلى قراءة المسألة في فقرة (أستكشف)، واسألهم:
« ما الوحدة mg وما علاقتها بالـ kg؟ وحدة قياس كتلة، وتساوي 0.001 kg.»
- « كيف تتحقق من قول ديمة؟ بإيجاد ما يحتويه كوب الحليب الواحد من الكالسيوم، ثم إيجاد ما يحتويه كوب ونصف من الحليب.»
- « هل يوجد طرائق أخرى للتحقق من قول ديمة؟ تختلف الإجابات»
- تقبل الإجابات جميعها.

مثال 1

- قدّم للطلبة مفهوم التناسب بالكلمات والرموز، وبين لهم أن التناسب يكون بين نسبتين متكافئتين بحيث نضع إشارة المساواة بينهما.
- أكد على أماكن وجود طرفي التناسب ووسطيه، وعلى استثناء الصفر من مقامي النسبتين.
- ناقش مع الطلبة حل المثال 1 على اللوح بالطريقتين المعروضتين، وبين مزايا كل منهما، واسألهم: متى يتم استخدام كل طريقة من الطريقتين؟ تختلف الإجابات
- يمكنك توجيه الطلبة لتنفيذ النشاط الآتي، بوصفه تطبيقاً على التناسب:

إرشاد: تعرف الطلبة في الصف السادس إلى تحديد النسب المتكافئة بتبسيط النسب، وما سيتعلمونه في هذا الدرس تحديد التناسب بطريقتين: معدل الوحدة والتبسيط.

تنبيه: قد لا يدرك الطلبة الفرق بين النسبة والتناسب؛ لذا اشرح بأمثلة مناسبة الفرق بينهما، وشجع الطلبة على مناقشة (متى تُستخدم النسبة؟ ومتى يستخدم التناسب؟) والمقارنة بينهما.

نشاط: ألون لأشكّل تناسبًا.

- وزع الطلبة في مجموعات ثنائية، وزودهم بورقة المصادر 3: ألون لأشكّل تناسبًا.
- اطلب إلى الطلبة تلوين دوائر في كل مجموعة بألوان مختلفة للحصول على تناسب، وذلك وفقًا للتعليمات الآتية:
« تظليل مجموعتين من الدوائر في المربع الذي على اليسار بلونين مختلفين، وكتابة النسبة بين اللونين.»
- « تظليل مجموعتين من الدوائر في المربع المجاور الذي على اليمين بالنسبة نفسها وبعدد مختلف من الدوائر، وكتابة النسبة بين اللونين.»
- اطلب إلى المجموعات أن تتبادل أعمالها؛ للتحقق من صحة العمل.

ملاحظة: يفضل تنفيذ هذا النشاط داخل الحصة الصفية، ولكن في حال عدم توافر الوقت الكافي يمكنك تكليف المجموعات بحلّه واجبًا منزليًا.

- اطلب إلى الطلبة حل تدريب (أتحقق من فهمي) بعد كل مثال. اختر بعض الإجابات التي تحتوي على أخطاء مفاهيمية وناقشها على اللوح من دون ذكر اسم صاحب الحل؛ تجنباً لإحراجه.

مثال 2

- قدّم للطلبة مفهوم الضرب التبادلي، وأكد أنه طريقة من طرائق الكشف عن التناسب وحله.

إرشاد: قبل حل المثال 2 مع الطلبة، ناقشهم في القيم المستثناة عند اختبار وجود تناسب، واربطها بخاصية الضرب التبادلي.

- ناقش مع الطلبة حل مثال 2 على اللوح، وذكرهم بخواص حل المعادلات الخطية في أثناء حل فرعيّ المثال، موضحاً لهم أن المجهول يمكن أن يكون على شكل مقدار جبري أو حد جبري.

إرشاد: في الفرع 3 من المثال 2، ابدأ بخطوة الضرب التبادلي لحل المسألة، واطلب إلى الطلبة ملاحظة أن المعادلة الناتجة تحوي متغيراً على طرفيها، وذكرهم بخصائص المساواة لحلها.

الطريقة 2: أبسط النسبتين:

$$\frac{6}{8} = \frac{3}{4}$$

$$\frac{18}{24} = \frac{3}{4}$$

أقسم البسط والمقام على العامل المشترك الأكبر 2

أقسم البسط والمقام على العامل المشترك الأكبر 6

بما أن النسبتين متساويتان بعد التبسيط، إذن، فهما تشكلان تناسباً.

✓ **أتحقق من فهمي:**

2 تناسب 5:3 , 25:15

3 ليس تناسباً 1:4 , 3:16

في أيّ تناسب $\frac{a}{b} = \frac{c}{d}$ يكون حاصل ضرب طرفي التناسب مساوياً لحاصل ضرب وسطَي التناسب $a \times d = b \times c$ ، وتُسمى هذه الخاصية الضرب التبادلي (cross multiplication).

$$\frac{a}{b} \times \frac{d}{d} = \frac{c}{d} \times \frac{b}{b}$$

إذا كان أحد أطراف التناسب غير معروف فإنه يمكننا استعمال خاصية الضرب التبادلي لإيجاده، وهذا ما يُسمى حل التناسب (solve proportion).

مثال 2

أحلّ كلاً من التناسبات الآتية:

1 $\frac{7}{8} = \frac{a}{40}$

$$a \times 8 = 7 \times 40$$

$$8a = 280$$

$$\frac{8a}{8} = \frac{280}{8}$$

$$a = 35$$

خاصية الضرب التبادلي

أضربُ

أقسم طرفي المعادلة على 8

أبسطُ

مثال 3: من الحياة



- ناقش مع الطلبة حل مثال 3 على اللوح، بوصفه تطبيقاً حياتياً على حل التناسب، وبين لهم ضرورة وضع القيم في مكانها الصحيح كما تشير الأسهم.
- اطلب إلى الطلبة كتابة التناسب الموجود في السؤال بأشكال أخرى، وحله، ومقارنة الحلول الناتجة معهم بحل المسألة؛ للتأكد من صحة الحل، وناقش معهم الخطأ، وقدم لهم الصواب.

إرشاد: في المثال 3 استخدم الأقلام الملونة في أثناء حل السؤال، لتبين للطلبة الأماكن الصحيحة لكل قيمة من قيم التناسب.

التدريب

4

أتدرب وأحلّ المسائل:

- وجّه الطلبة إلى فقرة (أتدرب وأحلّ المسائل)، واطلب إليهم حلّ المسائل فيها.
- إذا واجه الطلبة صعوبة في حلّ أي مسألة، فاختر طالباً تمكن من حلّ المسألة؛ ليعرض حلّه على اللوح.

إرشادات:

- في السؤالين 12 و 13 ذكر الطلبة بأهمية كتابة التناسب كتابة صحيحة؛ للحصول على إجابة صحيحة.
- في سؤال 17 يمكن حل المسألة بأكثر من طريقة. ارجع إلى الأسئلة المتعلقة بفقرة (أستكشف) في بداية الدرس.

توسعة: في السؤال 13 اطلب إلى الطلبة كتابة تناسب آخر لطول امرأة وعرض كتفيها معتمدين على المعلومة الموجودة في السؤال.

المفاهيم العابرة للمواد

- أكد المفاهيم العابرة للمواد حيثما وردت في كتاب الطالب أو كتاب التمارين. في السؤال 14 أكد أهمية المحيطات في الحفاظ على التوازن البيئي، وناقشهم في طرائق المحافظة عليها من التلوث.

الوحدة 5

$$2 \quad \frac{63}{28} = \frac{9}{y}$$

$$y \times 63 = 9 \times 28$$

$$63y = 252$$

$$\frac{63y}{63} = \frac{252}{63}$$

$$y = 4$$

$$3 \quad \frac{12}{x-2} = \frac{32}{x+8}$$

$$32(x-2) = 12(x+8)$$

$$32x - 64 = 12x + 96$$

$$\begin{array}{r} -12x \quad -12x \\ \hline 20x - 64 = 96 \end{array}$$

$$20x - 64 = 96$$

$$\begin{array}{r} +64 \quad +64 \\ \hline 20x = 160 \end{array}$$

$$20x = 160$$

$$\begin{array}{r} \div 20 \quad \div 20 \\ \hline x = 8 \end{array}$$

$$x = 8$$

خاصية الضرب التبادلي
أضرب

أقسم طرفي المعادلة على 63
أبسط

خاصية الضرب التبادلي
خاصية التوزيع

أطرح $12x$ من الطرفين

أجمع 64 لكلا الطرفين

أقسم طرفي المعادلة على 20

أتحقق من فهمي:

$$4 \quad \frac{d}{5} = \frac{1}{35}$$

$$\frac{1}{7}$$

$$5 \quad \frac{7}{b} = \frac{28}{3}$$

$$\frac{3}{4}$$

$$6 \quad \frac{x}{12-x} = \frac{10}{30}$$

$$3$$

مثال 3: من الحياة



شركات: في إحدى شركات الحواسيب، كانت نسبة العاملين في قسم البرمجة إلى العاملين في قسم التسويق 8 : 3، فإذا كان عدد المبرمجين 27، فما عدد العاملين في قسم التسويق؟

أكتب تناسباً وأحلّه، وأفرض أنّ عدد العاملين في قسم التسويق x .

العاملون في قسم البرمجة

$$\frac{3}{8} = \frac{27}{x}$$

العاملون في قسم التسويق

15

تنبيه:

قد يخطئ بعض الطلبة في كتابة التناسب عند حل المسائل الحياتية، ويرجع ذلك إلى عدم تحليل المسألة وفهمها بصورة صحيحة. مثلاً: قد يكتب طلبة التناسب في مثال 3 بإحدى الصور: $\frac{3}{x} = \frac{8}{27}$ ، $\frac{8}{3} = \frac{27}{x}$. ولحل المشكلة:

درب الطلبة على كتابة التناسب بصورة لفظية، ثم التعويض عن الصورة اللفظية بالأعداد المناسبة من معطيات المسألة وتحديد المجهول، ثم وجههم للتحقق من معقولية الإجابة.

- وجه الطلبة إلى فقرة (مهارات التفكير العليا) واطلب إليهم حلّ المسائل (20 - 18).
- تدور فكرة السؤال 18 حول تحديد النسبة التي لا تساوي باقي النسب أو النسبة التي لا تشكل تناسبًا مع باقي النسب.

الواجب المنزلي:

- اطلب إلى الطلبة حلّ مسائل الدرس جميعها من كتاب التمارين واجبًا منزليًا، لكن حدّد المسائل التي يمكنهم حلّها في نهاية كل حصة بحسب ما يتمّ تقديمه من أمثلة الدرس وأفكاره.
- يمكن أيضًا إضافة المسائل من كتاب الطالب التي لم يحلّها الطلبة داخل الغرفة الصفية إلى الواجب المنزلي.

5 الإثراء

البحث وحل المسائل:

فرقة النسب

- وزع الطلبة إلى مجموعات ثنائية، وزودهم بورقة المصادر 4: فرقة التناسب.
- اطلب إلى المجموعات قص البطاقات، وخططها.
- اطلب إلى الطلبة في المجموعات التناوب على سحب البطاقات، وكتابتها بأبسط صورة.
- إذا وجد اللاعب بطاقتين لنسبتين تشكلان تناسبًا، يفرق بأصابعه، ويحتفظ بالبطاقتين.
- الفائز من يحصل على أكبر عدد من البطاقات.
- بعد أن تنهي المجموعات النشاط، أسألهم: « ما البطاقتين اللتين لم تتمكنوا من ربطهما ببطاقات أخرى؟ 9:25 و 9:21»
- اطلب إلى المجموعات إيجاد نسبة مكافئة للنسبة على كل بطاقة.

ملاحظة: وجّه الطلبة إلى تنفيذ النشاط واجبًا منزليًا، ثم ناقش النتائج التي توصلوا إليها في اليوم التالي.

$$3x = 8 \times 27$$

خاصية ضرب التبادلي

$$3x = 216$$

أضرب

$$\frac{3x}{3} = \frac{216}{3}$$

أقسم على 3

$$x = 72$$

أبسط

إذن، عدد العاملين في قسم التسويق 72 عاملاً.

أتحقق من فهمي:

في أحد الصفوف الأساسية، كانت نسبة الطلاب إلى الطالبات 6:5، فإذا كان عدد الطالبات في الصف 18، فما عدد الطلاب؟ 15



أتحرب وأحل المسائل

هل تمثل كل نسبتين مما يأتي تناسبًا؟ أبرر إجابتي.

1 $\frac{3}{7}, \frac{15}{35}$

2 $\frac{7.5}{3}, \frac{30}{12}$

3 $\frac{44}{11}, \frac{18}{4}$

4 دفع أشرف JD 2.4 ثمنًا لـ 3 kg من البرتقال، ثم دفع JD 4 ثمنًا لـ 5 kg أخرى.

أتحقق من تناسب ما دفعه أشرف ثمنًا لـ 3 kg من البرتقال مع ما دفعه ثمنًا لـ 5 kg للبرتقال، وأبرر إجابتي. $0.8 = \frac{4}{5}, \frac{2.4}{3} = 0.8$ تناسب لأن معدل الوحدة في الحالتين 0.8

أحل كلاً من التناضبات الآتية:

5 $\frac{21}{84} = \frac{a}{12}$ 3

6 $\frac{5}{3} = \frac{65}{y}$ 39

7 $\frac{d}{3} = \frac{1}{18} \cdot \frac{1}{6}$

8 $\frac{4}{b} = \frac{24}{3} \cdot \frac{1}{2}$

9 $\frac{5}{15} = \frac{x}{x+8}$ 4

10 $\frac{x-3}{x+7} = \frac{1}{3}$ 8

11 **علوم:** نسبة الملح إلى الماء في سائل هي 1:5، إذا احتوى السائل على 60 g من الماء، فكَم غرامًا من الملح يحوي السائل؟ 12

12 **عمل منزلي:** تُعدُّ سمُر عصير فاكهة بمزج 150 mL من عصير البرتقال مع 100 mL من عصير الجزر. إذا استعملت سمُر 600 mL من عصير البرتقال، فما كمية عصير الجزر الذي استعملته؟ 400

أذكر

يمكنني حلّ معادلة تحتوي على متغير واحد في أحد طرفيها باستخدام خصائص المساواة.

(1) تناسب لأن

$$3 \times 35 = 7 \times 15$$

(2) تناسب لأن

$$7.5 \times 12 = 3 \times 30$$

(3) ليس تناسبًا لأن

$$44 \times 4 \neq 11 \times 18$$

إرشاد: اطلب إلى الطلبة تسجيل التناضبات جميعها التي يحصلون عليها.

تنبيه: قد يخطئ بعض الطلبة في رأيهم أن 9:3 تكافئ نسبة 24:8، لأن النسبتين 3:1 و 1:3 تحتويان الأرقام نفسها.

• التناضبات كما في الجدول الآتي:

12:36=8:24=6:18 = 1:3	8 : 10 = 12 : 15 = 4 : 5	16 : 24 = 10 : 15 = 2 : 3
44:33=9:3=15:5 = 3 : 1	9 : 12 = 15 : 20 = 3 : 4	24 : 40 = 21 : 35 = 3 : 5
8 : 6 = 12 : 9 = 4 : 3	96 : 88 = 132 : 121 = 12 : 11	75 : 70 = 90 : 84 = 15 : 14

نشاط التكنولوجيا:

- وجّه الطلبة إلى الرابط:

<https://www.mathgames.com/skill/8.19-ratios-and-proportions>

- وشجّعهم على الدخول إلى هذه اللعبة التفاعلية في المنزل، والتدرب على تمييز النسب التي تشكل تناسبًا.

إرشاد: يمكنك تنفيذ النشاط في غرفة الحاسوب، على شكل مسابقات بين الطلبة.

تنبيه: تحتوي اللعبة على مصطلحات رياضية باللغة الإنجليزية، وضّح للطلبة معنى كل مصطلح لتسهيل تعاملهم مع اللعبة.

تعليمات المشروع:

- اطلب إلى الطلبة في جدول المهمة (1)، التحقق من تناسب كل نسبتين في العمود الثالث.

الختام

- وجّه الطلبة إلى فقرة (أكتب) للتأكد من فهمهم موضوع الدرس، واطلب إلى بعض الطلبة من ذوي المستوى المتوسط أو دون المتوسط الإجابة عن السؤال.
- إذا لزم الأمر، تحقّق من فهم الطلبة بتوجيه سؤال مثل: « بين ما إذا كانت كل نسبتين في ما يأتي تمثلان تناسبًا أم لا:

1 2:3 , 4:6

2 $\frac{3}{4}$, $\frac{6}{9}$

« جد القيمة المجهولة في كل مما يأتي:

3 $\frac{1}{2} = \frac{x}{14}$

4 $\frac{1}{3} = \frac{6}{9}$

الوحدة 5

13 **علوم:** المرأة التي طولها 164 cm يكون عرض كتفيها 42 cm تقريبًا. أجد طول امرأة عرض كتفيها 42.6 cm 166.3

14 **معلومات:** نسبة مساحة المحيط الهادي إلى مساحة سطح الأرض هي 3:10، أجد مساحة المحيط الهادي إذا كانت مساحة سطح الأرض 510072000 km^2 153 021 600



إذا كانت كتلة 5 بطاريات من نوع AA تساوي 115 g، أجد كتلة:

15 بطارية واحدة. 23

16 8 بطاريات. 184

17 **حليّب:** أعود إلى فقرة (أستكشف) بداية الدرس، وأحلّ المسألة. صحيح. لأن حل المعادلة $\frac{x}{1.5} = \frac{560}{2}$ هو $x = 420$.

الطالب	اللون الأزرق (كوب)	اللون الأحمر (كوب)
سامي	$\frac{2}{3}$	$1\frac{1}{3}$
لين	$1\frac{1}{4}$	$2\frac{1}{2}$
وليد	2	$4\frac{1}{2}$
سمر	$2\frac{1}{2}$	5

18 **تبرير:** مزج أربعة طلبية في حصة الفنّ اللون الأحمر واللون الأزرق للحصول على اللون الأرجواني، وبيّن الجدول المجاور الكميات التي استخدمتها كل طالب. أيّ الطلبة حصل على درجة مختلفة من اللون الأرجواني؟ أبرّر إجابتي.

وليد، لأن نسبة الأزرق إلى الأحمر عنده $\frac{4}{9}$ وما تبقى من النسب $\frac{1}{2}$

19 **مسألة مفتوحة:** أكتب موقفًا حياتيًا فيه تناسب مبيّن السبب، ثمّ أشرح كيف أجعل الموقف لا يشكل تناسبًا. انظر إجابات الطلبة.

20 **أكتب:** كيف أحدد إن كانت نسبتان تمثلان تناسبًا؟ انظر إجابات الطلبة.

معلومة

تُغطي المياه حوالي 71% من سطح الأرض، والمحيط الهادي أكبر مسطح مائي على سطح الأرض.



مهارات التفكير العليا

معلومة

كان مصدر اللون الأرجواني في العصور القديمة نوعًا من المحار الذي ينتج إفرازات ذات صبغة أرجوانية.



توسعة: في المعلومة المرتبطة بالسؤال 18 بين للطلبة أنه يمكن استخدام التكنولوجيا للحصول على اللون المطلوب.

إرشاد: عند إجابة السؤال 19 ستحصل على إجابات متنوعة؛ فاحرص على عرض نماذج مميزة من حلول الطلبة.

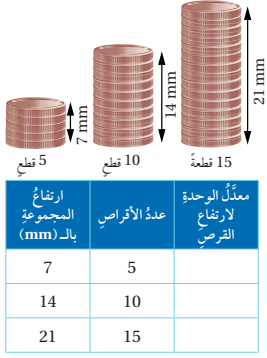

أستكشف

نشاط: يبيّن الشكل المجاور ارتفاع 3 أعمدة من قطع بلاستيكية. أملاً الجدول المجاور، ثمّ أجيب عن السؤالين الآتيين:

(1) أصف ما لاحظته.

(2) أكتب علاقة تربط بين عدد القطع البلاستيكية في أحد الأعمدة وارتفاع ذلك العمود.

فكرة الدرس

أتعرف علاقة تناسب، وأمثلها في المستوى الإحداثي.

المصطلحات

علاقة التناسب

نتائج الدرس:

- يتعرف علاقة تناسب.
- يختبر وجود علاقة تناسب بين كميتين.
- ينشئ جدولاً يمثل علاقة تناسب بين كميتين.
- يمثل علاقة تناسب على المستوى الإحداثي.

التعلم القبلي:

- يجد نسباً مكافئة لنسبة معطاة.
- يختبر وجود تناسب بين نسبتين.
- يجد معدّل الوحدة لنسبة معطاة.



عدد الدقائق (min)	2	6	18
عدد الصفحات	5	15	45

مثال 1: من الحياة

قراءة: سجلت سلوى الدقائق التي تحتاجها لقراءة عدد من الصفحات في الجدول المجاور، هل توجد علاقة تناسب بين عدد الصفحات والزمن بالدقائق؟

لتحديد وجود علاقة تناسب بين عدد الصفحات والزمن بالدقائق، أجد معدّل الوحدة لكل نسبة في الجدول:

$$\frac{\text{عدد الصفحات}}{\text{عدد الدقائق}} \rightarrow \frac{5}{2} = 2.5, \frac{15}{6} = 2.5, \frac{45}{18} = 2.5$$

بما أن معدّلات الوحدة لجميع النسب متساوية، إذن، توجد علاقة تناسب بين عدد الصفحات والزمن بالدقائق.

أتحقّق من فهمي:

المؤمّر (yr)	4	6	9	12
الطول (m)	1	1.1	1.3	1.5

أعمار: يبيّن الجدول المجاور العلاقة بين طول الإنسان وعمره بالسنوات، هل هذه علاقة تناسب؟ أبرر إجابتي.

$$\frac{1}{4} = 0.25, \frac{1.1}{6} = 0.18, \frac{1.3}{9} = 0.14, \frac{1.5}{12} = 0.125$$

1 التهيئة

ارسم على اللوح الجدول الآتي:

كرات زرقاء	:	كرات حمراء
	:	

- اطلب إلى طالبين من الصف الوقوف على جانبي علامة النسبة (:).
- اطلب إلى كل لاعب كتابة عدد أقل من 50 في الجانب الذي يقف فيه.
- اطلب إلى اللاعبين إعطاء نسبة عدد الكرات الحمراء إلى عدد الكرات الكلي.
- أول لاعب يعطي النسبة الصحيحة يكسب نقطة.
- كرر النشاط مرة أخرى.

إرشاد:

يمكنك تغيير مجال الأعداد التي تعطيتها للطلبة لتكيف النشاط كيفما تريد ليصبح أسهل أو أصعب.

- وزع الطلبة إلى مجموعات ثنائية، واطلب إليهم تنفيذ النشاط في فقرة (أستكشف)، ثم اسألهم:
 - « هل النسب بين الارتفاع وعدد الأقرص متكافئة؟ نعم »
 - « ما العلاقة بين معدّل الوحدة في النسب جميعها؟ متساوية »
 - « ماذا نسمي العلاقة بين ارتفاع الأقرص وعددها؟ تختلف الإجابات. »
- تقبل الإجابات جميعها.

مثال 1

- قدّم للطلبة مفهوم علاقة تناسب، واربطه بمعدل الوحدة، وبين لهم أن معدل علاقة التناسب علاقة بين كميتين لجميع نسبهما معدل الوحدة نفسه.
- ناقش مع الطلبة حل مثال 1 على اللوح، وركز على إيجاد معدّل الوحدة للتحقق من وجود علاقة تناسب طبقاً للتعريف.

تنبيه: قد يخطئ بعض الطلبة في حساب معدل الوحدة لعدد من النسب للحكم على وجود علاقة تناسب، ولعلاج ذلك وجههم للتأمل بتعريف علاقة التناسب والذي يؤكد وجوب تساوي معدّل الوحدة لكل النسب.

المفاهيم العابرة للمواد

أكد المفاهيم العابرة للمواد حيثما وردت في كتاب الطالب أو كتاب التمارين. في المثال 1 عزز وعي الطلبة حول فوائد القراءة، وأهميتها في بناء الشخصية وضمان التعلم المستمر.

التقويم التكويني:

- اطلب إلى الطلبة حل تدريب (أنحقق من فهمي) بعد كل مثال. اختر بعض الإجابات التي تحتوي على أخطاء مفاهيمية، وناقشها على اللوح من دون ذكر اسم صاحب الحل؛ تجنباً لإحراجه.

ويمكننا أيضًا تحديد ما إذا كانت العلاقة بين كميتين تمثل علاقة تناسب بإنشاء جدول لتنظيم قيم العلاقة، وإيجاد معدّل الوحدة لكل نسبة في الجدول.



مثال 2: من الحياة

رياضة: اشترك بأسفل في سباق للدراجات الهوائية، فكان يقطع $12 \frac{1}{2}$ km كل $\frac{1}{2}$ h، أيبين ما إذا كانت العلاقة بين المسافة التي يقطعها بأسفل وعدد الساعات تمثل علاقة تناسب أم لا. كل مدة زمنية تزيد عن التي قبلها بمقدار $\frac{1}{2}$ h، وكذلك تزيد كل مسافة مقطوعة عن التي قبلها بمقدار $12 \frac{1}{2}$ km

الخطوة 1 أنشئ جدولاً يربط بين المسافة المقطوعة وعدد الساعات:

عدد الساعات (h)	$\frac{1}{2}$	1	$1 \frac{1}{2}$	2
المسافة المقطوعة (km)	$12 \frac{1}{2}$	25	$37 \frac{1}{2}$	50

الخطوة 2 أكتب النسب على شكل كسور، ثم أجد معدّل الوحدة لكل نسبة:

$$\frac{\text{المسافة المقطوعة}}{\text{عدد الساعات}} \rightarrow \frac{12 \frac{1}{2}}{\frac{1}{2}} = 25, \frac{25}{1} = 25, \frac{37 \frac{1}{2}}{1 \frac{1}{2}} = 25, \frac{50}{2} = 25$$

بما أن معدّلات الوحدة لجميع النسب متساوية، إذن، العلاقة بين المسافة المقطوعة والزمن تمثل علاقة تناسب.

تحقق من فهمي:

تدخر لميس من مصروفها 3 دنانير كل أسبوعين. أيبين ما إذا كانت العلاقة بين ما تدخره لميس وعدد الأسابيع يمثل علاقة تناسب أم لا. انظر الهامش

مثال 3: من الحياة

منتج: إذا كان سعر تذكرة الدخول لأحد المنتجعات السياحية العائلية JD 7 للفرد إضافة إلى JD 3 بدل خدمات للعائلة، أيبين ما إذا كانت العلاقة بين المبلغ وعدد أفراد العائلة تمثل علاقة تناسب.

الخطوة 1 أنشئ جدولاً يربط بين عدد أفراد العائلة والمبلغ:

عدد الأفراد	1	2	3	4
المبلغ (JD)	10	17	24	31

- وضح للطلبة أنه في حال وجود جدول يمثل العلاقة يمكننا إيجاد معدل الوحدة لتحديد ما إذا كانت تمثل علاقة تناسب أم لا، أما إذا كانت العلاقة غير ممثلة في جدول، فيتعين علينا إنشاء جدول لتنظيم قيم العلاقة أولاً، ثم إيجاد معدل الوحدة لكل نسبة في الجدول.
- ناقش مع الطلبة حل مثال 2 على اللوح، موضحة لهم آلية تعبئة الجدول بزيادة المسافة المقطوعة $12 \frac{1}{2}$ km كل نصف ساعة.

تنبيه: في المثال 2، قد يجد بعض الطلبة صعوبة في قسمة الأعداد الكسرية؛ لذا اطلب إليهم تحويل الأعداد الكسرية إلى كسور غير فعلية أولاً.

- ناقش الطلبة بحل المثال 3 على اللوح، الذي لا تمثل العلاقة فيه علاقة تناسب، ثم اسألهم: « في رأيكم، ما الذي جعل العلاقة غير تناسبية؟ وجود قيمة ثابتة (3 دنانير) بدل خدمة للعائلة، وهذا لا يعتمد على عدد أفراد العائلة.

إجابات (تحقق من فهمي 2):

عدد الأسابيع	2	4	6	8
التوفير (JD)	3	6	9	12

علاقة تناسب لأن النسب متساوية: $\frac{3}{2}, \frac{6}{4} = \frac{3}{2}, \frac{9}{6} = \frac{3}{2}, \frac{12}{8} = \frac{3}{2}$

مثال 4: من الحياة

- يحمل هذا المثال فكرة جديدة، وهي تمثيل العلاقة في المستوى الإحداثي لتحديد ما إذا كانت تمثل علاقة تناسب أم لا. بين للطلبة أنه إذا كان التمثيل البياني للعلاقة خطأً مستقيماً يمر بنقطة الأصل، فإنها تمثل علاقة تناسب.

إرشاد: وضح للطلبة أننا لا نحتاج في هذه الطريقة إلى إيجاد معدل الوحدة لكل نسبة في الجدول.

- ناقش حل مثال 4 مع الطلبة على اللوح، وتدرج معهم في خطوات التمثيل، مؤكداً لهم أهمية وضع الزمن على المحور x وكمية الماء على المحور y .

تنبيهات:

- قد يخطئ بعض الطلبة في تمثيل الأزواج المرتبة في المستوى الإحداثي؛ لذا تابع عملهم، وقدم لهم التغذية الراجعة باستمرار.
- قد يخطئ بعض الطلبة في الحكم على وجود علاقة تناسب من المستقيم الذي يمثلها بيانياً من دون التحقق من مروره بنقطة الأصل؛ لذا وجه الطلبة لخصائص التمثيل البياني الذي يمثل علاقة تناسب.
- قد يخلط الطلبة بين مفهومي علاقة التناسب والعلاقة الخطية، ولحل المشكلة، يمكن المقارنة بين الصيغة العامة للعلاقات التناسبية والصيغة العامة للعلاقات الخطية، وأن كل علاقة تناسب هي علاقة خطية، وليس العكس صحيحاً.

الخطوة 2 أكتب النسب على شكل كسور، ثم أجد معدل الوحدة لكل نسبة:

$$\frac{\text{المبلغ}}{\text{عدد الأفراد}} \rightarrow \frac{10}{1} = 10, \frac{17}{2} = 8.5, \frac{24}{3} = 8, \frac{31}{4} = 7.75$$

بما أن معدلات الوحدة لجميع النسب غير متساوية، إذن، العلاقة بين المبلغ وعدد أفراد العائلة لا تمثل علاقة تناسب.

أتحقق من فهمي:

عمل: يتقاضى عامل عن كل ساعة عملي JD 5 إضافة إلى JD 4 بدل وجبة طعام، هل العلاقة بين ما يتقاضاه العامل وعدد ساعات عمله علاقة تناسب؟ أبرر إجابتي. **انظر الهامش**

يُمكننا أيضاً تحديد ما إذا كانت العلاقة بين كميتين علاقة تناسب بتمثيلها في المستوى الإحداثي، فتكون العلاقة علاقة تناسب إذا كان تمثيلها البياني مستقيماً يمر في نقطة الأصل.

مثال 4: من الحياة

ماء: تُضَبُّ صُنْبُورٌ في خزان ماء بمعدل 6 L كل دقيقة. هل تمثل العلاقة بين عدد الدقائق وكمية الماء المُضَافَة إلى الخزان علاقة تناسب؟

الخطوة 1 أنشئ جدولاً يربط بين كمية الماء والزمن:

الزمن (min)	1	2	3	4	5
كمية الماء (L)	6	12	18	24	30

الخطوة 2 أكتب النسب في الجدول على شكل أزواج مرتبة:

الأزواج المرتبة: (1, 6), (2, 12), (3, 18), (4, 24), (5, 30)

الخطوة 3 أمثل الأزواج المرتبة في المستوى الإحداثي، وأصل بينها بمستقيم.

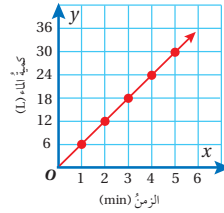

بما أن التمثيل البياني مستقيم يمر في نقطة الأصل، إذن، العلاقة بين كمية الماء والزمن تمثل تناسباً.

إجابات (أتحقق من فهمي 3):

عدد الساعات	1	2	3	4
المبلغ (JD)	9	14	19	24

ليست علاقة تناسب لأن النسب غير متساوية:

$$9, \frac{14}{2} = 7, \frac{19}{3}, \frac{24}{4} = 6$$

أتحقق من فهمي:

الزمن (yr)	0	10	20	30	50
القطر (cm)	10	14	18	22	30

أشجار: يبيّن الجدول المجاور العلاقة بين تزايد قطر جذع إحدى الأشجار بمرور السنوات. أستخدم التمثيل البياني لآيين ما إذا كانت العلاقة تمثل علاقة تناسب أم لا، وأبرّر إجابتي. انظر إجابات الطلبة: التمثيل البياني: مستقيم يمر بالنقاط جميعها، لا يمر بنقطة الأصل. لا يمثل علاقة تناسب.

أدرب وأحل المسائل

(8-1) انظر ملحق الإجابات

1

المسافة (m)	الزمن (s)
1	2
2	4
4	8

2

عدد القطع	الزمن (JD)
3	1
5	3
7	5

3

المبلغ	الزمن (h)
$\frac{1}{2}$	2
2	8
3	12

4

الطول (m)	الزمن (JD)
2.5	2
3.5	3
4.5	4

أحد أي التمثيلات البيانية الآتية يمثل علاقة تناسب، وأبرّر إجابتي:

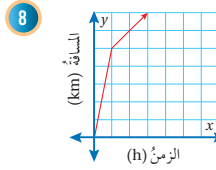
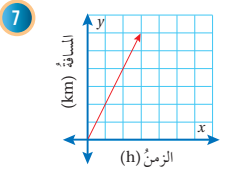
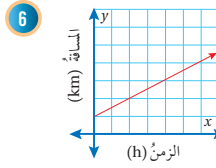
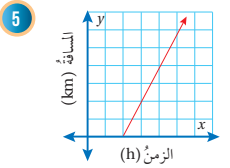

أذكر

تمثل العلاقة علاقة تناسب إذا كان تمثيلها البياني مستقيماً يمر في نقطة الأصل.

9 تطبخ سعاد 45 كلمة في الدقيقة الواحدة. هل توجد علاقة تناسب بين عدد الكلمات التي تطبخها سعاد والزمن؟ أبرّر إجابتي. انظر ملحق الإجابات

المفاهيم العابرة للمواد

أكد المفاهيم العابرة للمواد حيثما وردت في كتاب الطالب أو كتاب التمارين. في سؤال 10 عزز وعي الطلبة بأهمية تطوير الذات بالتحلي بالصبر والمثابرة.

إرشادات:

- في السؤال 14 ذكر الطلبة بأهمية إيجاد معدل الوحدة لتحديد ما إذا كانت العلاقة تمثل علاقة تناسب أم لا، وهذا يؤكد أن الزيادة الثابتة في كلا المتغيرين لا تمثل تناسباً.
- في السؤال 15 وجه الطلبة إلى الربط بين علاقة التناسب والتناسب.

أدرب وأحل المسائل:

- وجه الطلبة إلى فقرة (أدرب وأحل المسائل)، واطلب إليهم حل المسائل فيها.
- إذا واجه الطلبة صعوبة في حل أي مسألة، فاختر طالباً تمكن من حل المسألة؛ ليعرض حله على اللوح.

مسائل مهارات التفكير

- وجه الطلبة إلى فقرة (مهارات التفكير العليا)، واطلب إليهم حل المسائل (14 - 17).

الواجب المنزلي:

- اطلب إلى الطلبة حل مسائل الدرس جميعها من كتاب التمارين واجباً منزلياً، لكن حدّد المسائل التي يمكنهم حلّها في نهاية كل حصة بحسب ما يتمّ تقديمه من أمثلة الدرس وأفكاره.
- يمكن أيضاً إضافة المسائل من كتاب الطالب التي لم يحلّها الطلبة داخل الغرفة الصفية إلى الواجب المنزلي.

البحث وحل المسائل:

- يمكن التعبير عن العلاقات التناسبية باستخدام خطّي أعداد.

- مثال: لعمل عصير من مركز البرتقال، يُخلط لتر واحد من مركز البرتقال مع 3 لترات من الماء. إذا كان x يمثل عدد لترات مركز البرتقال في الخليط، ويمثل y عدد لترات الماء في الخليط، فيمكن تمثيل علاقة التناسب هذه باستخدام خطين مستقيمين كما يأتي:

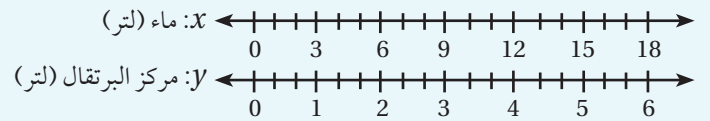

- اطلب إلى الطلبة تمثيل العلاقات التي وردت في مسائل (1-4) من فقرة (أدرب وأحل المسائل) على خطّي أعداد، وتحديد أي منهما يمثل علاقة تناسب.

نشاط التكنولوجيا:

- وجّه الطلبة إلى الدخول على الرابط الآتي الذي ينقلهم إلى لعبة تفاعلية:
<https://www.mathgames.com/skill/7.24-identify-proportional-relationships>
- وشجّعهم على لعبها في المنزل، والتدرب على تمييز العلاقات التناسبية من خلال التمثيلات البيانية لمجموعة معادلات خطية.

إرشاد: يمكنك تنفيذ النشاط في غرفة الحاسوب، على شكل مسابقات بين الطلبة.

تنبيه: تحتوي اللعبة على مصطلحات رياضية باللغة الإنجليزية، ووضّح للطلبة معنى كل مصطلح؛ لتسهيل تعاملهم مع اللعبة.

تعليمات المشروع:

- اطلب إلى الطلبة في جدول المهمة (1)، التحقق من أن x و y ترتبطان بعلاقة تناسب، ثم اطلب إليهم تمثيلها بيانياً مع نهاية هذا الدرس.

الختام

- وجّه الطلبة إلى فقرة (أكتب) للتأكد من فهمهم موضوع الدرس، واطلب إلى بعض الطلبة من ذوي المستوى المتوسط أو دون المتوسط الإجابة عن السؤال.
- إذا لزم الأمر، تحقق من فهم الطلبة بتوجيه سؤال مثل: « بين ما إذا كان المتغيران x و y يرتبطان بعلاقة تناسب أم لا في كل مما يأتي:

1	x	1	2	4
	y	3	6	12

2	x	6	8	12	14
	y	3	4	5	7

معلومة

يتطلب إتقان مهارات حل مسائل الرياضيات قدرًا كبيرًا من الصبر والمثابرة والتدريب.

10 واجب منزلي: يُمكنُ لعامرٍ حلُّ 6 مسائلٍ من مادة الرياضيات في $\frac{1}{4}$ h. أكمل الجدول الآتي الذي يمثل العلاقة بين عدد المسائل التي يُمكنُ لعامرٍ حلُّها في كلِّ مدةٍ زمنية، ثمَّ أبين ما إذا كانت العلاقة تمثِّل علاقةً تناسبٍ أم لا. **انظر الهامش**

الزمن (h)	$\frac{1}{4}$	$\frac{1}{2}$	$\frac{3}{4}$	1
عدد المسائل	6	12	18	24

11 يُبين الجدولان الآتيان المسافات التي قطعتها سيارتان. أيُّ السيارتين تمثِّل العلاقة بين المسافة التي قطعتها والزمن علاقةً تناسبٍ؟ أبرِّز إجابتي. **انظر ملحق الإجابات**

السيارة الأولى				السيارة الثانية					
الزمن (h)	2	3	5	6	الزمن (h)	1	3	4	6
المسافة (km)	140	210	350	420	المسافة (km)	60	135	280	360

درجات حرارة: لتحويل درجات الحرارة من مئوي إلى فهرنهايتي أضرب الدرجة المئوية في $\frac{9}{5}$ ثمَّ أجمع 32°C إلى الناتج:

الدرجات المئوية $^\circ\text{C}$	0	10	20	30
الدرجات الفهرنهايتية	32	50	68	86

12 أكمل الجدول المجاور:

13 هل توجد علاقة تناسب بين

درجات الحرارة المئوية والدرجات الفهرنهايتية؟

لا يوجد علاقة تناسب لاختلاف النسب

مهارات التفكير العليا

أفكر

كيف أحدّد وجود علاقة تناسب باستخدام جدول يمثل تلك العلاقة؟

14 **أكتشف الخطأ:** يقول خليل: إن الجدول المجاور يمثل علاقة تناسب؛ لأن كلاً من السعر وعدد الحبات يزداد بمقدار ثابت. **انظر الهامش**

السعر (JD)	عدد الحبات
1	4
2	6
3	8
4	10

15 **تبرير:** إذا علمت أن هناك علاقة تناسب بين كميتين، وأعطيت زوجاً مرتباً من هذه العلاقة غير (0, 0)، فكيف أجد زوجاً مرتباً آخر؟ أبرِّز إجابتي. **انظر الهامش**

16 **مسألة مفتوحة:** أكتب مسألة حياتية تمثِّل علاقة تناسب، وأمثلها بيانياً. **انظر إجابات الطلبة**

17 **أكتب:** كيف أستخدم معدّل الوحدة لأحدّد إن كانت العلاقة علاقةً تناسبٍ؟ **انظر إجابات الطلبة**

تنبيه: في سؤال 13 نبه الطلبة لتجنب إيجاد معدّل الوحدة في العمود الأول؛ لأن قسمة فهرنهايت على مئوي غير معرف، والعكس يعطي صفراً.

إجابات (أدرب وأحل المسائل):

(10) يوجد علاقة تناسب لأن النسب متساوية.

$$\frac{6}{\frac{1}{4}} = 24, \frac{12}{\frac{1}{2}} = 24, \frac{18}{\frac{3}{4}} = 24$$

(14) لا يمثل علاقة تناسب لأن معدّل الوحدة غير متساو بين النسب. معدّلات الوحدة هي:

$$\frac{1}{4}, \frac{2}{6} = \frac{1}{3}, \frac{3}{8}, \frac{4}{10} = \frac{2}{5}$$

(15) أجد معادلة المستقيم الذي يمر بالنقطة (0, 0) والنقطة المعطاة ثم اختار زوج مرتب يحقق المعادلة التي حصلت عليها.

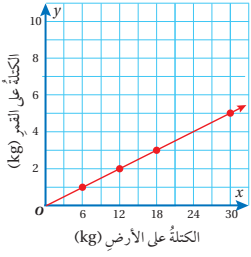

أستكشفُ
يبين الشكل المجاور العلاقة بين الكتلة على الأرض والكتلة على القمر.

- (1) هل توجد علاقة تناسب بين الكتلة على الأرض والكتلة على القمر؟
- (2) ما كتلة شخص على القمر إذا كانت كتلته على الأرض 60 kg؟

فكرة الدرس

أميز التناسب الطردي، وأكتب معادلته بإيجاد ثابت التناسب.

المصطلحات

ثابت التناسب، التناسب الطردي.

تمثل العلاقة بين الكميّتين المتغيرتين x و y تناسباً طردياً (direct variation) إذا كانت النسبة بين جميع قيوديهما ثابتة، ولتكن k حيث $k \neq 0$ ، بحيث تؤدي الزيادة في إحدى الكميّتين إلى زيادة الأخرى، وكذلك العكس، ويُسمّى k ثابت التناسب (constant of variation)، وهو يمثل معدّل الوحدة.

التناسب الطردي

مفهوم أساسي

• **بالكلمات** التناسب الطردي هو علاقة بين المتغيرين x و y تكون فيها النسبة $y : x$ ثابتة.

• **بالرموز** $k = \frac{y}{x}$ حيث $k \neq 0$ وتمثل المعادلة $y = kx$ معادلة التناسب الطردي.

مثال 1

x	y
1	8
2	16
3	24
10	?

يمثل الجدول المجاور علاقة بين المتغيرين x و y :

1 أبين أن x و y متناسبان طردياً، ثم أجد ثابت التناسب k .

أجد النسبة $\frac{y}{x}$ للقيم المتناظرة جميعها:

$$\frac{y}{x} \rightarrow \frac{8}{1} = 8, \frac{16}{2} = 8, \frac{24}{3} = 8$$

النسبة $y : x$ ثابتة، إذن، x و y متناسبان طردياً، وثابت التناسب $k = 8$.

نتائج الدرس:

- يتعرف التناسب الطردي.
- يميز التناسب الطردي.
- يكتب معادلة التناسب الطردي بإيجاد ثابت التناسب.

التعلم القبلي:

- يميز التناسب، ويحلّه.
- يميز العلاقات التناسبية، ويمثلها بيانياً.
- يمثل علاقة خطية بيانياً، ويفسرها.

1 التهيئة

- اكتب على اللوح المعلومة الآتية والجدول المتعلق بها:

« ثمن 1 kg من المنجا JD 2.

الكتلة / kg	2	5	10
الثمن / JD		6	14

- اسأل الطلبة:
 - « كيف يمكن إيجاد ثمن 3 kg من المنجا؟ بضرب 3 في 2.
 - « كيف نعرف كم كيلوغراماً من المنجا نشترى بـ 16 JD؟ بقسمة 16 على 2.
- اطلب إلى الطلبة تعبئة الجدول واسألهم: هل معدّل الوحدة نفسه للنسب جميعها؟ نعم
- « هل العلاقة بين ثمن المنجا وكتلتها علاقة تناسب؟ نعم

- وجه الطلبة لقراءة المسألة في فقرة (أستكشف)، وتأمل التمثيل البياني الوارد فيها، ثم اسألهم:
 - « أيهما أكبر: كتلة الإنسان على الأرض أم على القمر؟ على الأرض.
 - « ما الذي يسبب اختلاف الكتلة على الأرض والقمر؟ اختلاف الجاذبية.
 - « إذا كانت الكتلة على الأرض تساوي 12 فكم تساوي على القمر؟ 2 kg
 - « إذا كانت الكتلة على القمر تساوي 5 فكم تساوي على الأرض؟ 30 kg
 - « هل توجد علاقة تناسب بين الكتلة على الأرض والكتلة على القمر؟ نعم؛ لأن التمثيل البياني خط يمر بنقطة الأصل.
 - « ما كتلة شخص على القمر إذا كانت كتلته على الأرض 60 kg؟ 10 kg
- تقبل الإجابات جميعها.

المثالان 1 و 2

- ناقش مع الطلبة مفهوم التناسب الطردي، وارتبط هذا التعريف مع العلاقات التناسبية بين كميتين، وقدم لهم المصطلحات الجديدة (التناسب الطردي، وثابت التناسب)، ثم قدم لهم الصورة العامة لمعادلة التناسب الطردي.
- من خلال مناقشة حل المثال 1 مع الطلبة على اللوح، وضح لهم كيفية إيجاد ثابت التناسب (ذكر الطلبة بأن ثابت التناسب هو معدّل الوحدة)، واكتب لهم الصيغة العامة لمعادلة التناسب الطردي، ووظفها في إيجاد القيمة المجهولة في الجدول.

التفكير

يمثل ثابت التناسب معدّل الوحدة للعلاقة.

2 أكتب معادلة التناسب الطردي، ثم أجد القيمة المجهولة في الجدول.

$$y = 8x$$

$$y = 8x$$

$$= 8(10)$$

$$= 80$$

أكتب معادلة التناسب الطردي

أعوّض $x = 10$ في المعادلة

أجد الناتج

✓ أتدقق من فهمي:

1 يمثل الجدول المجاور علاقة بين المتغيرين x و y : انظر الهامش

3 أبين أن x و y متناسبان طردياً، ثم أجد ثابت التناسب k .

4 أكتب معادلة التناسب الطردي، ثم أجد القيمة المجهولة في الجدول.

x	y
3	1
6	2
9	3
12	?

الميلغ (JD)	عدد السيارات
20	5
40	10
60	15
80	20

مثال 2: من الحياة

1 يمثل الجدول المجاور علاقة تناسب بين عدد السيارات في محطة غسل للسيارات والميلغ المستحق مقابل تقديم الخدمة:

أبين أن عدد السيارات والميلغ متناسبان طردياً، ثم أجد ثابت التناسب k .

$$\frac{\text{الميلغ (JD)}}{\text{عدد السيارات}} \rightarrow \frac{20}{5} = 4, \quad \frac{40}{10} = 4, \quad \frac{60}{15} = 4, \quad \frac{80}{20} = 4$$

النسبة بين جميع القيم ثابتة، إذن، الميلغ وعدد السيارات متناسبان طردياً، وثابت التناسب $k = 4$.

2 أكتب معادلة التناسب الطردي.

$$y = 4x$$

✓ أتدقق من فهمي:

1 يبين الجدول المجاور علاقة تناسب بين الزمن بالتواني اللازم لضخ عدد من لترات البنزين في إحدى محطات الوقود: انظر الهامش

3 أبين أن عدد اللترات والزمن متناسبان طردياً، ثم أجد ثابت التناسب k .

4 أكتب معادلة التناسب الطردي.

الزمن (s)	عدد اللترات
74	9.25
84	10.5
96	12
136	17

إجابات (أتدقق من فهمي 1):

3) x و y متناسبان طردياً لأن النسب متساوية، والزيادة في أحدهما تؤدي إلى زيادة في الأخرى.

$$\frac{1}{3}, \frac{2}{6} = \frac{1}{3}, \frac{3}{9} = \frac{1}{3}, k = \frac{1}{3}$$

4) المعادلة: $y = \frac{1}{3}x$ ، القيمة المجهولة 4

إجابات (أتدقق من فهمي 2):

$$3) \frac{9.25}{74} = \frac{10.5}{84} = \frac{12}{96} = \frac{17}{136} = 0.125$$

التناسب طردي لأن النسب متساوية، والزيادة في أحد المتغيرين تؤدي إلى زيادة في الآخر، $k = 0.125$.

$$4) y = 0.125x$$

يُمكننا إيجاد ثابت التناسب علاقةً تناسبٍ طرديٍّ ممثلةً بيانياً، وذلك بتحديد قيمة y عندما تكون $x = 1$ ، أو إيجاد معدّل الوحدة لأيّ نقطة على التمثيل البياني.

مثال 3

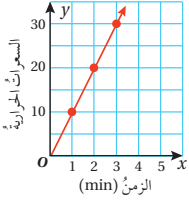

يبين التمثيل البياني المجاور العلاقة بين الزمن بالدقائق والسرعات الحرارية التي يحرقها شخص في أثناء ممارسته التمارين الرياضية:

أبين أن العلاقة تمثل تناسباً طردياً.

تمثل العلاقة في التمثيل البياني المجاور علاقةً تناسبٍ طرديٍّ؛ لأنّ النقاط الممثلة تقع على مستقيم يمرّ بنقطة الأصل.

أجد ثابت التناسب k .

الطريقة 1: لإيجاد ثابت التناسب k ، أجد قيمة y عندما $x = 1$.

إذن، ثابت التناسب $k = 10$.

الطريقة 2: أختار النقطة $(2, 20)$ ، ثمّ أجد منها ثابت التناسب k .

$$k = \frac{y}{x} = \frac{20}{2} = 10$$

أكتب معادلة التناسب الطرديّ
أعوّض $x = 2, y = 20$
أجد الناتج

أكتب معادلة التناسب الطرديّ.

$$y = 10x$$

أنتحق من فهمي

يبين التمثيل البياني المجاور العلاقة بين عدد أكواب الطحين وعدد أكواب الحليب في وصفة لإعداد الكعك. أكتب معادلة لهذا التناسب.

$$k = \frac{1}{2}, y = \frac{1}{2}x$$

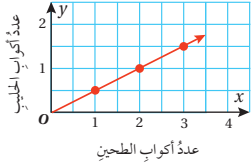

إرشاد: ناقش مع الطلبة طرائق أخرى غير الطريقة المتبعة في المثال 1 لإيجاد القيمة المجهولة في الجدول.

التقويم التكويني

- اطلب إلى الطلبة حلّ تدریب (أتتحق من فهمي) بعد كل مثال. اختر بعض الإجابات التي تحتوي على أخطاء مفاهيمية، وناقشها على اللوح من دون ذكر اسم صاحب الحل؛ تجنباً لإحراجه.
- ناقش حل المثال 2 مع الطلبة على اللوح، موضحاً لهم أهمية التناسبات الطردية في الحياة اليومية.

تنبيهات

- قد يعتمد بعض الطلبة على نسبة واحدة أو نسبتين فقط لإيجاد ثابت التناسب من الجداول، أكد لهم أنه عليهم اختبار النسب جميعها.
- التوقع أن صيغة الرسم البياني يجب أن تحتوي المتغيرين x و y خاطئ، ولعلاج ذلك قدم أمثلة متنوعة (مثل الموجودة في كتاب الطالب)، وسمّ المتغيرين غير x و y . على سبيل المثال: ذكّر الطلبة أن لديهم رسوماً بيانية شوهدت سابقاً للمسافة مقابل الزمن، أي أنه يمكن تغيير أسماء المتغيرات لتعكس الكميات التي يراد تمثيلها.

المثالان 3 و 4

- وضع للطلبة إمكانية إيجاد ثابت التناسب وكتابة معادلة التناسب من التمثيل البياني لعلاقة تناسب ممثلة بيانياً، وذلك بمناقشة حل مثال 3 مع الطلبة على اللوح، مقدماً لهم طريقتي إيجاد ثابت التناسب، مع تنبيههم لضرورة تحديد ما إذا كانت العلاقة تمثل تناسباً طردياً أم لا أولاً.

- أسأل الطلبة: هل يمكن اختيار نقط أخرى لإيجاد ثابت التناسب؟ نعم. اطلب أمثلة.

إرشاد: يمكنك رسم مستقيمت أخرى لا تشكل تناسباً طردياً لترسيخ المفهوم لدى الطلبة.

- ناقش مع الطلبة حل مثال 4 على اللوح بوصفه تطبيقاً حياتياً على التناسب الطردي، وناقش معهم كيفية الاستفادة من معادلة التناسب في إيجاد قيم معينة.

- أسأل الطلبة: ماذا يفيد معرفة سمك الثلج على الجبل؟ استمع للإجابات وعزز المفيد منها.

تنبيه: قد لا يدرك الطلبة أن العلاقة بين كميات متناسبة طردياً تنتج من الضرب وليس الجمع إليها. فمثلاً لعمل 10 قطع بسكويت تحتاج 200 g طحيناً و 100 ml حليباً، ولعمل 15 قطعة بسكويت يضيف الطلبة 5 إلى المكونات فتصبح 205 g طحيناً و 105 ml حليباً بدلاً من الضرب في 1.5، ولعلاج ذلك وضع الخطأ عن طريق تذكير الطلبة بتعريف التناسب الطردي.

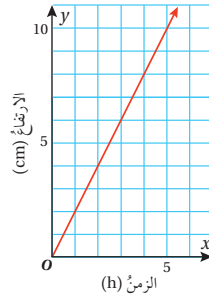

مثال 4: من الحياة

رُصد ارتفاع الثلج على قمة أحد الجبال في أثناء عاصفة ثلجية، فوجد أنه يزداد بمقدار 2 cm كل ساعة.

1 أمثل العلاقة بيانياً.

أنشئ جدولاً، وأكتب النسب فيه على شكل أزواج مرتبة:

الزمن (h)	1	2	3	4
ارتفاع الثلج (cm)	2	4	6	8

الأزواج المرتبة: (1, 2), (2, 4), (3, 6), (4, 8)

2 أبين أن العلاقة تمثل تناسباً طردياً.

تمثل العلاقة تناسباً طردياً؛ لأن النقاط الممثلة لها تقع على مستقيم يمر بنقطة الأصل.

3 أكتب معادلة التناسب الطردي.

بما أن العلاقة تناسب طردي، إذن، يمكن إيجاد معادلة لها. وباستخدام النقطة (1, 2) نجد أن ثابت التناسب $k = 2$.

إذن، المعادلة: $y = 2x$

4 أجد ارتفاع الثلج بعد مرور 10 ساعات.

$$y = 2 \times 10 \\ = 20$$

$$x = 10 \text{ أعوض} \\ \text{أجد الناتج}$$

إذن، ارتفاع الثلج بعد مرور 10 ساعات هو 20 cm

أنتحق من فهمي:

يزداد طول نبتة بمقدار 1.5 cm كل أسبوعٍ:

5 أبين أن العلاقة تمثل تناسباً طردياً.

6 أكتب معادلة لهذه العلاقة.

$$k = 1.5, y = 1.5x$$

(5)

الزمن (أسبوع)	1	2	3	4
الطول	1.5	3	4.5	6

$$1.5, \frac{3}{2} = 1.5, \frac{4.5}{3} = 1.5, \frac{6}{4} = 1.5$$

التناسب طردي لأن النسب متساوية والزيادة في أحد المتغيرين تؤدي إلى زيادة في الآخر.



أحدد أي العلاقات الخطية الآتية تمثل تناسباً طردياً، وإن كانت كذلك أجد ثابت التناسب لها:

1

x	y
2	5
4	10
6	15

2

x	y
185	60
235	32
275	40

3

x	y
3	6
4	8
5	10

4

x	y
4	6
5	8
6	10

أكتب معادلة التناسب الطردي في كل مما يأتي:

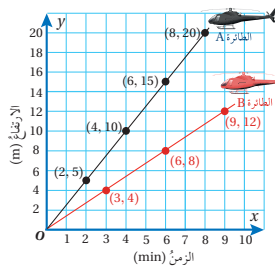
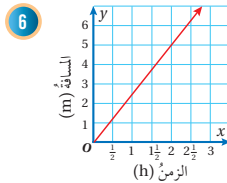
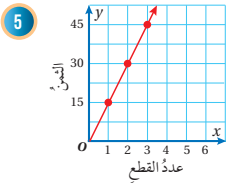

طائرات: انطلقت طائرتان عموديتان A و B في الوقت نفسه، ويمثل الشكل المجاور العلاقة بين ارتفاع كل منهما بالأمتر والزمن بالدقائق. هل توجد علاقة تناسب طردي بين ارتفاع كل طائرة والزمن؟ أبرر إجابتي.

إذا كانت العلاقة تمثل تناسباً طردياً؛ أجد ثابت التناسب.

أوضح سبب ارتفاع الطائرة A بصورة أسرع من الطائرة B.

يمثل كل من الجدولين الآتيين علاقة تناسب طردي. أجد القيم المجهولة في كل منهما:

10

x	2	4	6	12
y	5	10	15	30

11

x	8	10	12	16
y	12	15	18	24

أُتدرب وأحل المسائل

(9-1) انظر ملحق الإجابات

معلومة

يبلغ متوسط سرعة الطائرات العمودية 260 km/h ، إلا أن أسرع طائرة عمودية تبلغ سرعتها 416 km/h.



إرشاد

أستعين بثابت التناسب لتبرير إجابتي.

أُتدرب وأحل المسائل:

- وجه الطلبة إلى فقرة (أُتدرب وأحل المسائل)، واطلب إليهم حل المسائل فيها.
- إذا واجه الطلبة صعوبة في حل أي مسألة، فاختر طالباً تمكن من حل المسألة؛ ليعرض حله على اللوح.

مسائل مهارات التفكير

- وجه الطلبة إلى فقرة (مهارات التفكير العليا)، واطلب إليهم حل المسائل (20 - 18).

الواجب المنزلي:

- اطلب إلى الطلبة حل مسائل الدرس جميعها من كتاب التمارين واجباً منزلياً، لكن حدد المسائل التي يمكنهم حلها في نهاية كل حصة بحسب ما يتم تقديمه من أمثلة الدرس وأفكاره.
- يمكن أيضاً إضافة المسائل من كتاب الطالب التي لم يحلها الطلبة داخل الغرفة الصفية إلى الواجب المنزلي.

البحث وحل المسائل:

طول الظل

- اقرأ المعلومة الآتية للطلبة:
 - « يتناسب طول ظل الأشياء وقت الظهيرة طردياً مع طول الشيء، فشجرة طولها 6 m يكون طول ظلها 1.8 m وقت الظهيرة.
- اطلب إلى الطلبة تحديد أي الجمل الآتية صحيحة في ما يتعلق بأطوال مجموعة من الأشياء وقت الظهيرة:
 - « شيء طوله 2 m يكون طول ظله 1.2 m
 - « شيء طوله 15 m يكون طول ظله 6 m
 - « شيء طوله 1.5 m يكون طول ظله 45 cm
 - « شيء طوله 1.8 m يكون طول ظله 0.6 m
- اطلب إلى الطلبة تقديم تبرير لإجاباتهم، وتصحيح الجمل الخطأ في المسألة.
- ملاحظة:** وجه الطلبة إلى تنفيذ النشاط واجباً منزلياً، وناقش النتائج التي توصلوا إليها في اليوم التالي.

إرشادات:

- في السؤال 9 وجه الطلبة لاستنتاج العلاقة بين ارتفاع الطائرة وثابت التناسب.
- في السؤال 15 وضح للطلبة أنه يمكنهم إيجاد عدد ضربات الجناح في 6 دقائق بطريقتين: معادلة العلاقة، والتمثيل البياني لها.

نشاط التكنولوجيا:

استخدم آلة حاسبة بيانية أو برنامج رسم بياني عبر الإنترنت مثل جيوجبرا لرسم رسوم بيانية لعلاقات طردية من الحياة اليومية. يتيح لك هذا استكشاف شكل الرسوم البيانية للعديد من الصيغ المختلفة من دون الحاجة لقضاء وقت كبير في رسم المحورين وتعيين النقاط. بعض مواقع الرسم مثل:

<https://www.desmos.com/calculator>

تتيح ظهور معدل الوحدة والتقاطع مع محور y وتغييرهما مباشرة باستخدام أشرطة التمرير.

تعليمات المشروع:

- في المهمة 1، اطلب إلى الطلبة كتابة العلاقة بين x و y على الصورة $y = kx$ ، وتحديد نوع التناسب من العلاقة ومن الرسم.

الختام

- وجه الطلبة إلى فقرة (أكتب)؛ للتأكد من فهمهم موضوع الدرس، واطلب إلى بعض الطلبة من ذوي المستوى المتوسط أو دون المتوسط الإجابة عن السؤال.
- إذا لزم الأمر، تحقق من فهم الطلبة بتوجيه سؤال، مثل:

« بين أن المتغيرين x و y يرتبطان بعلاقة تناسب طردية، واكتب معادلة تمثلها.

x	4	8	10	12
y	1	2	5	6

12-15) انظر ملحق الإجابات

رحلات: نظمت مدرسة ريان رحلة إلى غابات جرش وعجلون، بحيث يرافق كل 14 طالباً معلّم واحد. اكتب معادلة تمثل هذه العلاقة، وأمثلها بيانياً.

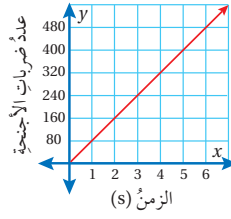

يبين الشكل المجاور عدد ضربات جناحي طائر الطنان بالنسبة للزمن بالثواني (s):

ماذا تمثل النقطة (2, 160)؟

اكتب معادلة تمثل هذه العلاقة.

أجد عدد ضربات الجناح في 6 دقائق.

معلومة

يُعدُّ طائرُ النحلة الطنانُ أصغرَ طائرٍ على وجه الأرض، إذ يبلغ وزنه 1.8 g وطوله 5 cm



معلومة

تلقي رياضة تسلق الجبال اهتماماً متزايداً في الأردن؛ لتوافر البيئة الجبلية المناسبة في العديد من المحافظات.

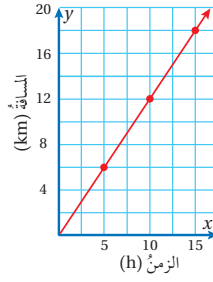

يمثل الشكل المجاور العلاقة بين الزمن بالساعات (h) والمسافة بالكيلومترات التي يقطعها متسابق رياضة تسلق جبال:

اكتب معادلة تمثل هذه العلاقة. $y = \frac{6}{5}x$

كم ساعة يحتاج المتسابق لقطع مسافة 30 km؟

25

مهارات التفكير العليا

مسألة مفتوحة: اكتب مسألة حياتية يكون ثابت التناسب فيها 6 km انظر إجابات الطلبة

الزمن (h)	السعر (JD)
10	x
20	y
z	150

تبرير: إذا كان ثابت تناسب العلاقة الطردية الممثلة في الجدول المجاور يساوي 5. أجد القيم المجهولة في الجدول، وأبرز خطوات الحل جميعها.

انظر ملحق الإجابات

أكتب كيف أحدد ما إذا كانت العلاقة بين متغيرين تمثل علاقة تناسب طردية؟

انظر إجابات الطلبة

إرشاد

استعمل ثابت التناسب وحل المعادلات في إيجاد القيم المجهولة.

إرشاد: في سؤال 19 شجع الطلبة على إيجاد القيم المجهولة بأكثر من طريقة.

التناسبُ الطرديُّ

يُمكنني استخدام برمجية جيو جبرا (GeoGebra) لتمثيل علاقة تناسبٍ بيانيًا وتحديد إن كانت تمثل تناسبًا طرديًا أم لا.

نشاط 1

x	1	2	3	4
y	2	4	6	8

يمثل الجدولُ المجاورُ علاقةً بين المتغيرين x و y . أستخدمُ برمجية جيو جبرا لأحدد ما إذا كان المتغيران x و y متناسبين طرديًا أم لا، وإذا كانا متناسبين أجد معادلة التناسب، ثم أحدد ثابتَهُ.

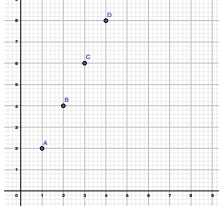

الخطوة 1 أكتب النسب المعطاة في الجدول على شكل أزواج مرتبة:
(1, 2), (2, 4), (3, 6), (4, 8)

الخطوة 2 أمثل الأزواج المرتبة في المستوى الإحداثي:
• أختارُ أيقونةً **Point** من شريط الأدوات.
• أنقرُ بال مؤشرٍ على مواقع الأزواج المرتبة.

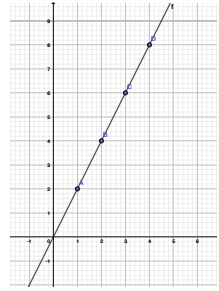

الخطوة 3 أصل بين النقاط بمستقيم:
• أختارُ أيقونةً **Line** من شريط الأدوات.
• أنقرُ بال مؤشرٍ على نقطتين من النقاط الممثلة؛ لرسم مستقيم يصل بينهما.

ألاحظُ أن المستقيم يمرُّ بنقاط العلاقة جميعها إضافةً إلى نقطة الأصل. إذن، تمثل العلاقة تناسبًا طرديًا.

الخطوة 4 أجد معادلة علاقة التناسب وثابتَهُ:

• تظهر معادلة التناسب في شريط الإدخال وبجانِبها سهمٌ صغيرٌ $\rightarrow 2x - y = 0$
ويُمكنني كتابة المعادلة على الصورة $y = 2x$ ، عندها ألاحظُ أن ثابت التناسب $k = 2$

يمثل كلُّ جدولٍ في ما يأتي علاقةً بين المتغيرين x و y . أستخدمُ برمجية جيو جبرا لأُمثل العلاقة بيانيًا، وأحدد ما إذا كانت تمثل علاقة تناسبٍ طرديٍّ أم لا، وإن كانت تمثل علاقةً طرديةً أجد معادلة العلاقة وثابت التناسب لها.

1

x	1	2	3	4
y	4	8	12	16

2

x	1	2	3	4
y	6	4	2	0

أدرب

(1-2) انظر ملحق الإجابات

• أسأل الطلبة حول انطباعاتهم عن البرمجية، والفرق بين الرسم اليدوي والرسم باستخدام التكنولوجيا.

4 التدريب

• اطلب إلى الطلبة حل السؤالين 1 و 2 وتابعهم في أثناء ذلك، وقدم لهم التغذية الراجعة.

5 الإثراء

تعليمات المشروع:

• اطلب إلى الطلبة تمثيل العلاقة بين x و y باستخدام برمجية جيو جبرا ثم مقارنة ما حصلوا عليه مع التمثيل البياني اليدوي.

6 الختام

• اطلب إلى الطلبة كتابة فقرة توضح كيفية استخدام برمجية جيو جبرا لتمثيل علاقة بيانيًا والحكم على ما إذا كان التناسب طرديًا أم لا.

نتائج الدرس:

• يمثل علاقة باستخدام برمجية جيو جبرا، ويميز إذا كانت تمثل تناسبًا طرديًا أم لا.

التعلم القبلي:

• يمثل علاقة خطية بيانيًا على المستوى الإحداثي.
• يميز التناسب الطردي، ويكتب معادلته.
• يحكم على تناسب بأنه طردي من تمثيله البياني.

1 التهيئة

• رافق الطلبة إلى مختبر الحاسوب في المدرسة.
• قسّم الطلبة إلى مجموعات، ثم اطلب إلى أفراد كل مجموعة فتح برمجية جيو جبرا من الموقع الآتي:

<https://www.geogebra.org/classic>

2 الاستكشاف

• اطلب إلى الطلبة استكشاف أيقونات البرمجية، وعناصر القوائم المنسدلة منها.
• اسأل الطلبة عن أهم الأيقونات التي يتوقعون استخدامها في تمثيل العلاقات لهذا الدرس.

3 التدريس

• اطلب إلى المجموعات قراءة النشاط الوارد في الدرس.
• وضح للطلبة خطوات رسم المستقيم باستخدام البرمجية؛ وذلك بالنقر على مواقع الأزواج المرتبة في المستوى الإحداثي، ثم أسألهم:
« ما علاقة المتغير y بالمتغير x في الجدول؟ y مثلًا x .
« هل تكفي نقطتان لرسم مستقيم في المستوى الإحداثي؟ نعم.
« متى يمر المستقيم بنقطة الأصل؟ إذا كان على الصورة $y = ax$ حيث a ثابت.

• اطلب إلى الطلبة التحقق من مرور المستقيم المرسوم بالأزواج المرتبة جميعها.
• اسأل الطلبة عن ما إذا كان التمثيل البياني يمثل تناسبًا طرديًا أم لا.
• وضح للطلبة أن برمجية جيو جبرا تظهر معادلة العلاقة في شريط الإدخال، ثم وجههم إلى موقع المعادلة في شاشة البرمجية.

نتائج الدرس:

- يتعرف التناسب العكسي.
- يميز التناسب العكسي.
- يكتب معادلة التناسب العكسي بإيجاد ثابت التناسب.

التعلم القبلي:

- يميز التناسب، ويحلّه.
- يمثل علاقة خطية بيانياً على المستوى الإحداثي.
- يميز التناسب الطردي، ويكتب معادلته.
- يحكم على تناسب بأنه طردي من تمثيله البياني.

1 التهيئة

- ارسم للطلبة الشكل الآتي الذي يمثل لعبة سيسو، موضحاً لهم أنه لموازنة اللعبة يجب أن يكون حاصل ضرب كتلة الشخص الأول في المسافة بينه وبين نقطة الارتكاز يساوي حاصل ضرب كتلة الشخص الثاني في المسافة بينه وبين نقطة الارتكاز.

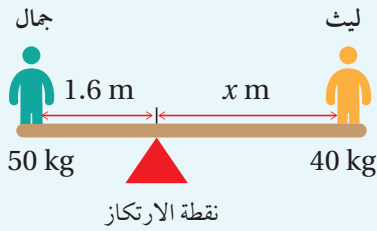

- اسأل الطلبة:
« أين ترون لعبة سيسو؟ في أماكن الترفيه واللعب والحدائق العامة. »
- اطلب إلى الطلبة إيجاد المسافة بين ليث ونقطة الارتكاز للحفاظ على التوازن. 2 m
- اسأل الطلبة:
« بناء على قاعدة التوازن، إذا جلس شخص آخر مكان جمال وكانت كتلته أقل، فما اللازم عمله للحفاظ على التوازن؟ زيادة المسافة بينه وبين نقطة الارتكاز. »
- هل يوجد تناسب بين كتلة الشخص وبعده عن نقطة الارتكاز في حالة التوازن؟ نعم.
- في حالة وجود تناسب، صف هذه العلاقة. كلما زادت الكتلة نقصت المسافة، والعكس صحيح.

أستكشف



تتناقص درجات الحرارة كلما ارتفعنا عن سطح البحر حتى نهاية الطبقة الأولى من الغلاف الجوي بمعدل 0.65 درجة مئوية لكل 100 m. إذا كان ارتفاع قلعة عجلون 1050 m عن سطح البحر، فكيف يُمكن حساب الفرق بين درجة الحرارة عند قلعة عجلون و سطح البحر؟

فكرة الدرس

أمير التناسب العكسي، وأكتب معادلته بإيجاد ثابت التناسب.

المصطلحات

التناسب العكسي.

علاقة التناسب العكسي (inverse variation): هي علاقة بين كميتين بحيث تؤدي زيادة الكمية الأولى إلى نقصان الكمية الثانية، وكذلك العكس.

التناسب العكسي

مفهوم أساسي

• بالكلمات إذا وجدت علاقة تناسب عكسي بين المتغيرين x و y فإن ناتج ضربيهما يساوي ثابتاً هو k .

• بالرموز $x \times y = k$ ، حيث $k \neq 0$

وتمثل $y = \frac{k}{x}$ معادلة التناسب العكسي.

مثال 1

يمثل الجدول المجاور علاقة بين المتغيرين x و y :

x	5	10	25	50
y	20	10	4	?

1 أبتن أن x و y متناسبان عكسيًا، ثم أجد ثابت التناسب k .

أجد $x \times y$ للقيم المتناظرة جميعها:

$$x \times y \longrightarrow 5 \times 20 = 100, \quad 10 \times 10 = 100, \quad 25 \times 4 = 100$$

ألاحظ أن ناتج $x \times y$ متساوٍ للأزواج المرتبة جميعها، إذن، توجد علاقة تناسب عكسي بين المتغيرين x و y ، وثابت التناسب $k = 100$.

2 أكتب معادلة التناسب العكسي، ثم أجد القيمة المجهولة في الجدول السابق.

$$y = \frac{100}{x}$$

أكتب معادلة التناسب العكسي

$$y = \frac{100}{x}$$

أعوض $x = 50$ في المعادلة

$$= \frac{100}{50}$$

أجد الناتج

$$= 2$$

✓ **أتحقق من فهمي:**

يمثل الجدول المجاور علاقة بين المتغيرين x و y : انظر الهامش

x	3	6	9	12
y	12	6	4	?

3 أبين أن x و y متناسبان عكسيًا، ثم أجد ثابت التناسب k .

4 أكتب معادلة التناسب العكسي، ثم أجد القيمة المجهولة في الجدول.

مثال 2: من الحياة

يمثل الجدول المجاور العلاقة بين معدل السرعة والزمن اللازم لقطع المسافة بين عمان والطفيلة التي تساوي 180 km:

معدل السرعة (km/h)	الزمن (h)
90	2
72	2.5
60	3
45	4

1 أبين أن معدل السرعة والزمن متناسبان عكسيًا، ثم أجد ثابت التناسب k .

$$2 \times 90 = 180, \quad 2.5 \times 72 = 180, \quad 3 \times 60 = 180, \quad 4 \times 45 = 180$$

معدل السرعة \times الزمن \rightarrow

الاحظ أن ناتج الضرب متساوٍ للقيم المتناظرة جميعها؛ إذن، معدل السرعة والزمن متناسبان عكسيًا، وثابت التناسب $k = 180$.

2 أكتب معادلة العلاقة.

$$y = \frac{180}{x}$$

✓ **أتحقق من فهمي:**

يمثل الجدول المجاور العلاقة بين عدد العمال والزمن اللازم لبناء سور: انظر الهامش

الزمن (h)	عدد العمال
12	2
6	4
4	6
3	8

3 أبين أن عدد العمال والزمن متناسبان عكسيًا، ثم أجد ثابت التناسب k .

4 أكتب معادلة العلاقة.

إجابات (أتحقق من فهمي 1):

$$3 \times 12 = 6 \times 6 = 9 \times 4 = 36 \quad (3)$$

x و y متناسبان عكسيًا لأن حاصل ضربهما ثابت والزيادة في أحدهما تؤدي إلى نقصان في الآخر، $k = 36$

$$y = \frac{36}{x} \quad (4)$$

القيمة المجهولة 3

إجابات (أتحقق من فهمي 2):

$$2 \times 12 = 4 \times 6 = 6 \times 4 = 8 \times 3 = 24 \quad (3)$$

x و y متناسبان عكسيًا لأن حاصل ضربهما ثابت والزيادة في أحدهما تؤدي إلى نقصان في الآخر، $k = 24$

$$y = \frac{24}{x} \quad (4)$$

• اطلب إلى الطلبة قراءة فقرة (أستكشف)، ثم أسألهم:
« من بني قلعة عجلون؟ بناها القائد عز الدين أسامة، أحد قادة الملك الناصر صلاح الدين الأيوبي.

« ما الهدف من بنائها؟ الحيلولة دون انتشار القوات الصليبية في منطقة عجلون، ولحماية الطرق التجارية مع دمشق وشمال سوريا.

« ما اسم الطبقة الأولى من الغلاف الجوي؟ تروبوسفير.

« كم درجة مئوية تنقص كلما ارتفعنا 1000 m عن مستوى سطح البحر؟ 6.5 درجة

« هل يوجد علاقة بين درجة الحرارة والارتفاع عن مستوى سطح البحر؟ نعم

• « ماذا نسمي هذه العلاقة؟ تختلف الإجابات
تقبل الإجابات جميعها.

المثالان 1 و 2

• وضح للطلبة مفهوم التناسب العكسي، مقدمًا أمثلة مناسبة توضح الفرق بين التناسب الطردي والتناسب العكسي، ثم وضح لهم كيفية إيجاد ثابت التناسب العكسي، وقدم لهم معادلة التناسب العكسي بالرموز.

✓ **إرشاد:** اطلب إلى طلبة إعطاء أمثلة على التناسب بين متغيرين، واطلب إلى آخرين تصنيف الأمثلة إلى تناسب طردي أو عكسي.

• ناقش مع الطلبة حل مثال 1 على اللوح، موضحة لهم أنه لا اختبار وجود علاقة تناسب بين قيم متغيرين، يجب اختبار $x \times y$ للقيم المتقابلة جميعها، وملاحظة أن الناتج نفسه لها جميعًا، ثم اكتب لهم الصيغة العامة لمعادلة التناسب، ووظفها في إيجاد القيمة المجهولة في الجدول.

التقويم التكويني: ✓

- اطلب إلى الطلبة حلّ تدريب (أتحقق من فهمي) بعد كل مثال. اختر بعض الإجابات التي تحتوي على أخطاء مفاهيمية، وناقشها على اللوح من دون ذكر اسم صاحب الحل، تجنباً لإحراجه.
- ناقش حل مثال 2، وأكد أهمية التناسب العكسي في الحياة اليومية.
- أكد أن العلاقة بين السرعة والزمن مثال مشهور عن العلاقة العكسية بين متغيرين.

إرشاد: يمكنك تذكير الطلبة بالقانون الذي يربط بين المسافة والسرعة والزمن، وتوضيح التناسب العكسي بين السرعة والزمن من خلاله.

المثالان 3 و 4

يقدم المثال 3 طريقة جديدة لإيجاد ثابت التناسب العكسي ومعادلته من خلال التمثيل البياني لعلاقة التناسب العكسي. ناقش حل المثال مع الطلبة على اللوح. وبعد الانتهاء من الفرع 1 من المثال اسألهم: هل يمكن إيجاد k من دون التعويض في المعادلة؟ كيف؟ **نعم، بضرب x في y .**

إرشاد: اطلب إلى الطلبة المقارنة بين التمثيل البياني لكل من التناسب الطردي والتناسب العكسي من حيث: الشكل العام، والمرور بنقطة الأصل، والعلاقة بين x و y .

تنبيه: نبه الطلبة لأن التمثيل البياني للعلاقة العكسية لا يقطع أيّاً من المحورين.

- ناقش مع الطلبة حل مثال 4 على اللوح، الذي يمثل نمطاً آخر من التطبيقات الحياتية للتناسب العكسي، وضح للطلبة في أثناء مناقشة المثال وحدة قياس الطول الجديدة وهي (القدم)، وبين علاقتها بالسنتيمتر.

توسعة: اطلب إلى الطلبة البحث في شبكة الإنترنت عن سبب انخفاض درجات الحرارة كلما زاد العمق، وناقشهم في النتائج التي توصلوا إليها في اليوم التالي.

يُمكننا إيجاد ثابت التناسب لعلاقة تناسب عكسي ممثلةً بيانياً، وذلك بتحديد زوج مرتبٍ على التمثيل البياني، وتعويض قيمة x و y في معادلة التناسب العكسي.

مثال 3

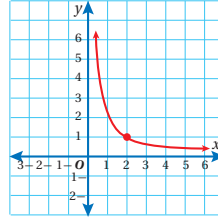

1 بيّن الشكل المجاور علاقة عكسية بين المتغيرين x و y :
أجد ثابت التناسب k :

أختار زوجاً مرتباً على التمثيل البياني للعلاقة، مثل $(2, 1)$ ، وأعوّضه في معادلة التناسب العكسي.

$$y = \frac{k}{x}$$

$$1 = \frac{k}{2}$$

$$k = 2$$

أكتب معادلة التناسب العكسي

$$x = 2, y = 1$$

بالضرب التبادلي

إذن، ثابت التناسب $k = 2$

2 أكتب معادلة التناسب العكسي:

$$y = \frac{2}{x}$$

✓ **أتحقق من فهمي:**

بيّن الشكل المجاور علاقة عكسية بين المتغيرين x و y :

3 أجد ثابت التناسب k . أكتب معادلة التناسب العكسي.

$$y = \frac{24}{x}$$

$$k = 24$$

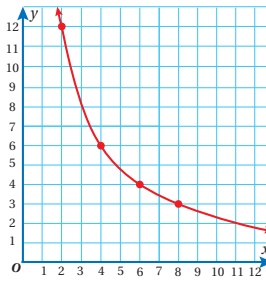

مثال 4: من الحياة

محيطات: بيّن الجدول المجاور العلاقة بين عمق الماء ودرجات الحرارة في المحيط الأطلسي:

1 أجد ما إذا كانت العلاقة تمثل علاقة تناسب طردي أم عكسي.

ألاحظ من الجدول أنه كلما ازداد العمق انخفضت درجة الحرارة؛ لذا، لا يمكن أن تمثل العلاقة تناسباً طردياً.

العمق (ft)	درجة الحرارة (°F)
500	28
1000	14
2000	7

أتعلم

القدم من وحدات قياس الطول، ويُرمز له بالرمز ft وكل 1 ft يساوي 30.48 cm

تنبيه: قد يواجه بعض الطلبة صعوبة في التمييز بين التناسب الطردي والعكسي، مما يؤدي إلى إجابات خطأ. ولحل المشكلة وضح لهم أن النسبة بين المتغيرين ثابتة في التناسب الطردي، وغير ثابتة في التناسب العكسي، إضافة إلى أنه كلما زاد أحد المتغيرين زاد المتغير الآخر في التناسب الطردي، وكلما زاد أحد المتغيرين نقص المتغير الآخر في التناسب العكسي.

أختبر ما إذا كانت العلاقة تمثل تناسبًا عكسيًا:

$$500 \times 28 = 14000, \quad 1000 \times 14 = 14000, \quad 2000 \times 7 = 14000$$

ألاحظ أن ناتج ضرب متساوي للقيم المتناظرة جميعها، إذن، درجة الحرارة وعمق الماء متناسبان عكسيًا، وثابت التناسب $k = 14000$.

2 أكتب معادلة التناسب العكسي.

$$y = \frac{14000}{x}$$

3 أمثل علاقة التناسب بيانيًا.

أمثل الأزواج المرتبة في الجدول في المستوى الإحداثي، ثم أرسم خطًا منحنياً يمر بها جميعًا.

4 أجد درجة الحرارة على عمق 7000 ft:

أكتب معادلة التناسب العكسي

$$y = \frac{14000}{x}$$

أعوض $x = 7000$

$$= \frac{14000}{7000}$$

$$= 2$$

أجد الناتج

إذن، درجة الحرارة على عمق 7000 ft تساوي 2°F

✓ **أتحقق من فهمي:**

عدد العمال	الزمن (h)
2	4
4	2
8	1

يبين الجدول المجاور العلاقة بين عدد العمال والزمن الذي يستغرقه في طلاء أحد المنازل:

5 أجد ما إذا كانت العلاقة تمثل تناسبًا طرديًا أم عكسيًا. $2 \times 4 = 4 \times 2 = 8 \times 1 = 8$ متناسبان عكسيًا لأن حاصل ضربهما ثابت والزيادة في

6 أمثل العلاقة بيانيًا. انظر رسم الطلبة.

7 أجد الزمن الذي يحتاجه 5 عمال لطلاء المنزل. $\frac{8}{5} = 1.6$ الآخر.

✎ **أنتدرب**
وأحل المسائل

أجد أي العلاقات الآتية تمثل تناسبًا طرديًا وأيها تمثل تناسبًا عكسيًا:

1

x	-2	2	4	6
y	-1	1	2	3

2

x	0.5	1	3	6
y	6	3	1	0.5

3

x	2	5	8	20
y	10	4	2.5	1

4

x	2	4	8	11
y	1.5	3	6	8.25

(1) طردي (2) عكسي
(3) عكسي (4) طردي

أنتدرب وأحل المسائل:

- وجه الطلبة إلى فقرة (أنتدرب وأحل المسائل)، واطلب إليهم حل المسائل فيها.
- إذا واجه الطلبة صعوبة في حل أي مسألة اختر طالبًا تمكن من حل المسألة؛ ليعرض حله على اللوح.

المفاهيم العابرة للمواد

- أكد المفاهيم العابرة للمواد حيثما وردت في كتاب الطالب أو كتاب التمارين. في السؤال 20 عزز الوعي الوطني لدى الطلبة من خلال إبراز الدور التاريخي للقلاع في الأردن وأماكن وجودها.

إرشادات:

- في السؤالين 13 و 14 ذكر الطلبة بإيجاد ثابت التناسب العكسي أولًا، ثم كتابة معادلة التناسب العكسي.
- اطلب إلى الطلبة التوضيح بكلماتهم الخاصة عن سبب وجود علاقة عكسية بين عدد العمال والزمن في المسألة.
- في السؤال 17 وضح للطلبة أن العلاقة بين طول قطعة الأرض وعرضها تمثل علاقة تناسب عكسي؛ لأن المساحة ثابتة.

مسائل مهارات التفكير

- وجه الطلبة إلى فقرة (مهارات التفكير العليا)، واطلب منهم حلّ المسائل (21-27).

الواجب المنزلي:

- اطلب إلى الطلبة حلّ مسائل الدرس جميعها من كتاب التمارين واجبًا منزليًا، لكن حدّد المسائل التي يمكنهم حلّها في نهاية كل حصة بحسب ما يتمّ تقديمه من أمثلة الدرس وأفكاره.
- يمكن أيضًا إضافة المسائل من كتاب الطالب التي لم يحلّها الطلبة داخل الغرفة الصفية إلى الواجب المنزلي.

5 الإثراء

البحث وحل المسائل:

- ارسم الشكل الآتي للطلبة على اللوح، موضّحًا لهم أهمية الشكل في تذكّر العلاقة بين المسافة المقطوعة بالكيلومتر (D)، والسرعة بالكيلومتر لكل ساعة (S)، والزمن بالساعة (T).

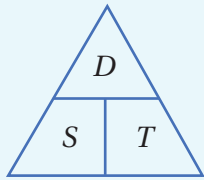

- اكتب للطلبة العلاقة الآتية بين المتغيرات الثلاثة:

$$D = S \times T \quad S = \frac{D}{T} \quad T = \frac{D}{S}$$

- اطلب إلى الطلبة اختيار مدينتين في المملكة الأردنية الهاشمية والرجوع إلى شبكة الإنترنت للبحث عن المسافة بينهما (تقريب المسافة لأقرب كيلو متر)، واعتماد العلاقات السابقة في تنفيذ ما يأتي:

- تعبئة الجدول الآتي الذي يمثل العلاقة بين المتغيرين S و T:

T (h)				
S km/h				

- البحث في نوع العلاقة التي تربط بين المتغيرين.

- ملاحظة:** وجّه الطلبة إلى تنفيذ النشاط واجبًا منزليًا، وناقش النتائج التي توصلوا إليها في اليوم التالي.

أحد أيّ العلاقات الآتية تمثّل تناسبًا طرديًا وأيّها تمثّل تناسبًا عكسيًا، وأيّها لا تمثّل أيًا منهما، مبررًا إجابتي:

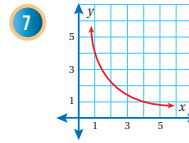
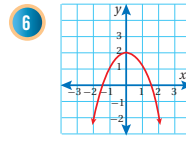
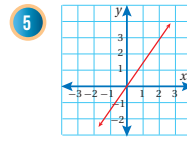

أحد أيّ العلاقات الآتية تمثّل تناسبًا طرديًا وأيّها تمثّل تناسبًا عكسيًا، وأيّها لا تمثّل أيًا منهما، مبررًا إجابتي: (8-13) انظر ملحق الإجابات

8 $xy = 8$

9 $y - x = 0$

10 $y - 2 = \frac{7}{x}$

11 $2y = \frac{3}{x}$

12 $y = x + 9$

13 $y = \frac{5}{2x}$

اكتب معادلة التناسب العكسي في كل ممّا يأتي:

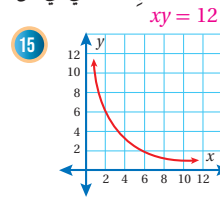
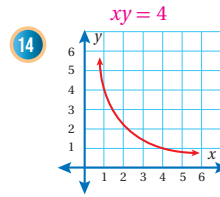

عدد العمّال	الزمن (h)
1	48
2	24
6	8
12	4

16 يمثّل الجدول المجاور العلاقة بين عدد العمّال وساعات العمل اللازمة لتعبئة إنتاج بستان من البرتقال في صناديق. أبتن ما إذا كانت العلاقة بين عدد الساعات وعدد العمّال تمثّل تناسبًا عكسيًا أم لا. انظر الهامش

عرض قطعة الأرض (x)	طول قطعة الأرض (y)
4	30
6	20
8	15
10	12

17 قطعة أرض مستطيلة الشكل مساحتها 120 m^2 أكمل الجدول المجاور الذي يمثّل العلاقة بين طول القطعة وعرضها، ثمّ أحدّد نوع التناسب وأمثله بيانيًا. انظر الهامش

7-5 انظر ملحق الإجابات

معلومة

تعدّ ثمار الحمضيات المنتجة في الأردن من أفضل الأنواع على مستوى العالم، وهي بذلك تنافس في الأسواق العالمية جميعها.



إجابات (أندرب وأحل المسائل):

16 عدد العمّال مضروباً في الزمن ثابت ويساوي 48، التناسب عكسي.

17 التناسب عكسي لأن حاصل الضرب xy ثابتاً ويساوي 120.

انظر رسم الطلبة، منحني يمر بنقاط الجدول.

- اطلب إلى الطلبة استخدام شبكة الإنترنت للتحقق من الوقت الذي تستغرقه الطائرات المختلفة للتنقل حول العالم. واطلب إليهم توضيح أثر تغير السرعة في الوقت المستغرق لإكمال الرحلة.

ملاحظة: وجّه الطلبة إلى تنفيذ النشاط واجبًا منزليًا، وناقش النتائج التي توصلوا إليها في اليوم التالي.

إرشادات:

- في السؤال 22 عوض $2n$ مكان n في معادلة التناسب العكسي، واطلب إلى الطلبة تفسير الإجابة.
- في السؤال 23 نمط جديد من الأسئلة يجمع بين التناسب الطردي والعكسي على مستوى إحداثي واحد. وجه الطلبة للإرشاد المتعلق بالسؤال. لاحظ أنه سؤال جيد للتمييز بين معادلة التناسب الطردي والتناسب العكسي.

تعليمات المشروعة:

- اطلب إلى الطلبة تحديد نوع العلاقة (طردية أم عكسية) بين سعر السلعة وكمية مبيعاتها في المهمة 2 مع نهاية هذا الدرس.

الوحدة 5

في كلٍّ من الجدولين الآتيين يتناسب المتغيران x و y عكسيًا. أكتب معادلة كلٍّ تناسب، ثمَّ أجد القيم المجهولة. (18-20) انظر الهامش

18	x	3	1	0.5	$\frac{1}{12}$
	y	4	12	24	144

19	x	20	15	2	1.5
	y	3	4	30	40

20 أعود إلى فقرة (استكشف) بداية الدرس، وأحل المسألة تقريبًا الإجابة لأقرب جزء من عشرة.

مهارات التفكير العليا

تحذّر: يتناسب الزمن (t) الذي يستلم فيه الزبائن طلباتهم من أحد المطاعم عكسيًا مع مربع عدد العاملين (n). إذا احتاج زبون 20 دقيقة لاستلام طلبه عندما يكون عدد العاملين 4. فأجب عما يأتي:

21 أكتب معادلة تُعطي t بدلالة n . $t = \frac{320}{n^2}$, $t = 320$, $m^2 = 320$

22 إذا أصبح عدد العاملين $2n$ ، كم سيوفّر الزبون من الوقت لاستلام الطلب.

$t = \frac{320}{4n^2} = \frac{1}{4} \left(\frac{320}{n^2} \right)$, $t(2n)^2 = 320$, $t = \frac{320}{4n^2}$ يوفّر الزبون $\frac{3}{4}$ الوقت الأصلي.

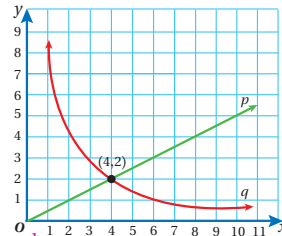

تبرير: يمثل أحد التمثيلين البيانيين المجاورين p و q تناسبًا طرديًا ويمثل الآخر تناسبًا عكسيًا:

23 أكتب معادلة لكلٍ منهما. $p: y = \frac{1}{2}x$, $q: y = \frac{8}{x}$

24 أصفّ التغيّر الذي يطرأ على y عندما p : كلما زادت x زادت y حسب المعادلة $y = \frac{1}{2}x$ تتغيّر x في كلِّ حالة. أبرز إجابتي.

q : كلما زادت x نقصت y حسب المعادلة $y = \frac{8}{x}$

25 **مسألة مفتوحة:** أكتب وأمثلة بيانيًا علاقتي تناسبٍ لهما ثابت التناسب نفسه إحداها طردية والأخرى عكسية. انظر إجابات الطلبة.

26 **تبرير:** إذا كانت النقطتان (3, 8) و (2, y) تقعان على منحنى العلاقة العكسية نفيوه، فأجد قيمة y . $2y = 3(8)$, $y = 12$

27 **أكتب** كيف أميز التناسب العكسي باستعمال التمثيل البياني؟ انظر إجابات الطلبة.

إجابات (أتدرب وأحل المسائل):

18 $y = \frac{12}{x}$

19 $y = \frac{60}{x}$

20 أقسم ارتفاع قلعة عجلون على 100 ثم أضرب الناتج في 0.65، الناتج هو الفرق بين درجة الحرارة عند قلعة عجلون وسطح البحر. $6.825 \text{ C}^\circ = (1050 \div 100) \times 0.65$ يوجد حل آخر.

6 الختام

- وجه الطلبة إلى فقرة (أكتب) للتأكد من فهمهم موضوع الدرس، واطلب إلى بعض الطلبة من ذوي المستوى المتوسط أو دون المتوسط الإجابة عن السؤال.
- إذا لزم الأمر، تحقّق من فهم الطلبة بتوجيه سؤال مثل: «أبين أن المتغيرين x و y يرتبطان بعلاقة تناسب عكسي، وأكتب معادلة تمثلها:

x	2	3	4	12
y	12	8	6	2

نتائج الدرس:

- يتعرف التقسيم التناسبي.
- يوظف التقسيم التناسبي في حل مسائل حياتية.

التعلم القبلي:

- يجد صيغاً مكافئة لنسبة معطاة.
- يجد ناتج ضرب كسر فعلي في عدد صحيح موجب.

1 التهيئة

- وزع الطلبة إلى مجموعات ثنائية، وزودهم بورقة المصادر 5: مئة مربع.
- اطلب إلى الطلبة تلوين المربعات باللونين: الأحمر، والأزرق، وفقاً للنسب الآتية:
1:2 , 2:3 , 3:4 , 4:5
- تابع إجابات الطلبة، وقدم لهم التغذية الراجعة.

توسعة: اطلب إلى الطلبة اختيار 3 ألوان مختلفة وتلوين المربعات بنسبة 2:3:5، وتحديد عدد المربعات التي لونها من كل لون.

2 الاستكشاف

- وجه الطلبة لقراءة المسألة في فقرة (أستكشف)، ثم اسألهم:
« هل من العدل تقسيم الأرباح بينهم بالتساوي؟ لماذا؟ لا؛ لأن رؤوس الأموال المدفوعة مختلفة.
« اقترح طريقة تُقسم فيها الأرباح بعدالة؟ حسب ما دفعه كل منهم.
« كيف ستتم عملية تقسيم الأرباح بينهم؟ بعمل نسبة بين ما دفعه كل منهم واختصار النسبة لأبسط صورة، ثم التقسيم وفقاً لهذه النسبة.
• تقبل الإجابات جميعها.

أستكشف



اشترك حسنٌ وسعيدٌ وسليمٌ في تجارةٍ، فدفعَ حسنٌ JD 2000، ودفعَ سعيدٌ JD 4000، ودفعَ سليمٌ JD 1000، وفي نهاية العام بلغتْ أرباحُ هذه التجارة JD 1400، كيف ستوزعُ الأرباحُ بينهم؟

فكرة الدرس

أستعملُ التقسيم التناسبي في حلِّ مسائل حياتية.

المصطلحات

التقسيم التناسبي

أتذكر

يُمكننا ضربُ النسبِ بالعددِ نفسه للحصول على نسبٍ مكافئةٍ.

التقسيم التناسبي (proportional division): هو تقسيم كميةٍ أو شيءٍ ينسب معلومة، مثل تقسيم مبلغٍ من المال على ورثةٍ، أو تقسيم أرباح تجارة على شركاء حسب مساهمة كل واحد منهم.

مثال 1



قسم عمُر وسامي قطعة أرض مساحتها 1600 m^2 بينهما بنسبة 3 : 2، أجد مساحة الجزء الذي سيحصل عليه كل منهما، وأتحقق من صحة الحل.

$$2 + 3 = 5$$

أجد عدد الأجزاء جميعها

$$\frac{1600}{5} = 320 \text{ m}^2$$

أجد قيمة الجزء الواحد بالقسمة على عدد الأجزاء

ولإيجاد مساحة الجزء الذي سيحصل عليه كلٌّ من عمُر وسامي؛ أضربُ النسبة الخاصة بكلٍّ منهما في مساحة الجزء الواحد:

$$2 \times 320 = 640 \text{ m}^2$$

مساحة الجزء الخاص بعمُر من قطعة الأرض

$$3 \times 320 = 960 \text{ m}^2$$

مساحة الجزء الخاص بسامي من قطعة الأرض

أتحقق من صحة الحل:

$$640 \text{ m}^2 + 960 \text{ m}^2 \stackrel{?}{=} 1600 \text{ m}^2$$

أجمع المساحتين

$$1600 \text{ m}^2 = 1600 \text{ m}^2 \quad \checkmark$$

الطرفان متساويان، إذن، الحل صحيح

أتحقق من فهمي:

أقسم مبلغ JD 1400 بين سهى وجميل بنسبة 3:7 سهى: JD420، جميل JD980

مثال 2

اشترك ثلاثة أشخاص في تجارة، دفع الأول JD 18000 في رأس المال، ودفع الثاني JD 9000 ودفع الثالث JD 15000. وفي نهاية العام كان صافي الأرباح JD 7000. إذا وُزعت الأرباح حسب مساهمة كل منهم في رأس مال التجارة، أجد نصيب كل واحد منهم من الأرباح، وأنتحق من صحة الحل.

لايجاد نصيب كل منهم من أرباح التجارة، أتبع الخطوات الآتية:

الخطوة 1 أجد عدد أجزاء الربح التي يحصل عليها كل شخص.

التذكير

(ق. م. أ.) هو اختصار القاسم المشترك الأكبر.

$$18000 : 9000 : 15000$$

$$6 : 3 : 5$$

الأول إلى الثاني إلى الثالث

أقسم على (ق.م.أ.) للمبالغ وهو 3000

إذن، نصيب الشخص الأول 6 أجزاء من الأرباح، والشخص الثاني 3 أجزاء، والشخص الثالث 5 أجزاء.

الخطوة 2 أجد مقدار الجزء الواحد من الربح.

$$6 + 3 + 5 = 14$$

أجد عدد الأجزاء جميعها

$$\frac{7000}{14} = 500$$

أقسم الربح على عدد الأجزاء

إذن، قيمة الجزء الواحد من الربح تساوي JD 500.

الخطوة 3 أجد نصيب كل واحد من الأشخاص الثلاثة، بضرب عدد أجزائه في قيمة الجزء الواحد:

$$6 \times 500 = \text{JD } 3000$$

نصيب الأول من الأرباح

$$3 \times 500 = \text{JD } 1500$$

نصيب الثاني من الأرباح

$$5 \times 500 = \text{JD } 2500$$

نصيب الثالث من الأرباح

أنتحق من صحة الحل:

$$\text{JD } 3000 + \text{JD } 1500 + \text{JD } 2500 = \text{JD } 7000$$

$$\text{JD } 7000 = \text{JD } 7000 \quad \checkmark$$

أجمع نصيب كل منهم من الأرباح

الطرفان متساويان، إذن، الحل صحيح

أنتحق من فهمي: 



اشترك ثلاثة أشخاص في شراء سيارة أجرة بمبلغ JD 45000، واتفقوا على أن ينسب ملكية السيارة بينهم الأول إلى الثاني إلى الثالث بالشكل 3 : 4 : 2، وأن يدفع كل منهم من ثمنها حسب نسبة ملكيته. أجد المبلغ الذي دفعه كل منهم، وأنتحق من صحة الحل. انظر الهامش

المثالان 1 و 2

- قدم للطلبة مفهوم التقسيم التناسبي، ووضح لهم أهميته في الحياة، مثل: تقسيم الميراث، ورأس المال، ونسب المواد الداخلة في تكوين الأدوية والمحاليل.
- ناقش الطلبة بحل مثال 1 على اللوح، ووجههم إلى العبارات الشارحة في أثناء الحل، وأكدها بحسابها خطوات لحل مسائل مشابهة.
- أكد أهمية إيجاد قيمة الجزء الواحد لتحديد مساحة الجزء الخاص بكل شخص.
- نبه الطلبة لضرورة التحقق من صحة الحل؛ لما له من أهمية في الحكم على معقولية الإجابة.

التقويم التكويني: 

- اطلب إلى الطلبة حل تدريب (أتتحق من فهمي) بعد كل مثال. اختر بعض الإجابات التي تحتوي على أخطاء مفاهيمية، وناقشها على السبورة من دون ذكر اسم صاحب الحل؛ تجنباً لإحراجه.
- ذكر الطلبة بأهمية التقسيم التناسبي في توزيع الأرباح بين المساهمين وفقاً لرأس المال الذي ساهم به كل منهم، وذلك بمناقشة حل مثال 2 على اللوح معهم. واطلب إلى الطلبة مقارنة خطوات الحل بخطوات حل مثال 1.

إرشاد: أكد للطلبة أهمية تبسيط النسب باستخدام القاسم المشترك الأكبر بين الأعداد لتسهيل الحسابات. 

إجابات (أتتحق من فهمي 2):

الأول : JD15000 ، الثاني : JD20000 ، الثالث : JD10000

$$10000 + 20000 + 15000 = 45000$$

$$45000 = 45000 \quad \checkmark$$

تنبيه: 

عند مقارنة النسب، ينظر بعض الطلبة إلى الأعداد الحقيقية وليس إلى النسبة التي تمثلها. فمثلاً: في إحدى الكليات الجامعية 800 طالبة و 200 طالب، وفي كلية أخرى 350 طالباً و 50 طالبة. يرى بعض الطلبة أن الكلية الأولى فيها نسبة أكبر من الطالبات؛ لأن $800 > 350$. لعلاج ذلك اطلب إلى الطلبة إيجاد الكسر الذي يمثل الطالبات في كل كلية، وشجعهم على استخدام الشرائط لتصوير النتائج أفضل.

مثال 3

- وضع للطلبة أن تقسيم الميراث وفقاً للشريعة الإسلامية يعد تطبيقاً حياتياً على التقسيم التناسبي.
- اذكر للطلبة حصص الورثة مثلما وردت في القرآن الكريم. فمثلاً: نصيب الزوجة الثمن، والزوج الربع، والأم السدس، ولذا مثل حظ الأنثيين... الخ.
- وضع للطلبة بأن التوزيع على الأولاد يأتي بعد أن يأخذ كل من الأم والأب والزوج / الزوجة نصيبهم من التركة في حال كانوا من الورثة.
- ناقش حل المثال 3 مع الطلبة على اللوح، ووجههم إلى العبارات الشارحة في أثناء الحل.

تنبيه: قد يخطئ بعض الطلبة في إيجاد حصص الذكور والإناث من التركة قبل إيجاد حصة الزوجة.

مثال 4

- يعكس المثال 4 تطبيقاً للتقسيم التناسبي في العلوم، وهو تحديد كميات المواد الداخلة في الإذابة، ويعد تطبيقاً على التكامل الأفقي بين الرياضيات والمواد الأخرى.

إرشادات:

- ذكر الطلبة بمفهومي المذيب والمذاب، فقد درسها الطلبة في الفصل الأول في مادة العلوم، وذكرهم بأن كمية المذيب في المحاليل دائماً هي الأعلى.
- اطلب إلى الطلبة ذكر أمثلة على المذيب والمذاب.

مثال 3

تُوُفِّي رجلٌ وتركَ JD 20000 لورثته، وله زوجةٌ وولدانِ وبنْتٌ، أحسبُ نصيبَ كلِّ منَ الوَرَثةِ علماً بأنَّ للزوجةَ $\frac{1}{8}$ التَّرْكةِ، ولذا ذكر مثل حظَّ الأنثيين بعد أخذ حصة الزوجة.

الخطوة 1 أجدُ نصيبَ الزوجةِ مِنَ التَّرْكةِ:

$$20000 \times \frac{1}{8} = 2500$$

أضربُ المبلغَ في $\frac{1}{8}$ ، وأبسِّطُ

إذن، نصيبُ الزوجةِ JD 2500

الخطوة 2 أجدُ ما تبقى مِنَ التَّرْكةِ بعدَ أن أخذتِ الزوجةُ نصيبَها:

$$JD 20000 - JD 2500 = JD 17500$$

أطرحُ نصيبَ الزوجةِ مِنَ المبلغِ

الخطوة 3 أوزعُ ما تبقى مِنَ التَّرْكةِ على الولدَيْنِ والبنْتِ بحيثُ تكونُ النسبُ 2:2:1

$$2 + 2 + 1 = 5$$

أجدُ عددَ الأجزاءِ جميعها

$$JD 17500 \div 5 = JD 3500$$

أجدُ قيمةَ الجزءِ الواحدِ بالقسمةِ على عددِ الأجزاءِ

$$JD 3500 \times 2 = JD 7000$$

أجدُ نصيبَ كلِّ ولدٍ بالضربِ في 2

إذن، نصيبُ البنْتِ هو الجزءُ الواحدُ JD 3500، ونصيبُ كلِّ ولدٍ JD 7000.

أتحقّقُ مِن صحّةِ الحلِّ:

$$JD 3500 + JD 7000 + JD 7000 + JD 2500 \stackrel{?}{=} JD 20000$$

أجمعُ نصيبَ كلِّ منهمُ مِنَ الميراثِ

$$JD 20000 = JD 20000 \checkmark$$

الطرفانِ متساويان، إذن، الحلُّ صحيحٌ

أتحقّقُ من فهمي:

تُوُفِّي رجلٌ وتركَ JD 30000 لورثته وهم: ولدٌ، وثلاثُ بناتٍ، إذا أوصى بِسُدُسِ تَرَكةِهِ للجمعياتِ الخيرية، فأحسبُ نصيبَ كلِّ مِنَ الوَرَثةِ. انظر الهامش

مثال 4

حضرتُ الطلبةُ في مختبرِ الكيمياءِ محلولاً من مُذيبٍ ومُذابٍ بنسبةِ 5:1، إذا كانتُ كميةُ المحلولِ 216 mL، فما كميةُ كلِّ مِنَ المُذيبِ والمُذابِ؟

$$5 + 1 = 6$$

أجدُ عددَ الأجزاءِ جميعها

$$216 \div 6 = 36$$

أجدُ مقدارَ الجزءِ الواحدِ بالقسمةِ على 6

$$36 \times 5 = 180 \text{ mL}$$

أجدُ كميةَ المُذيبِ بالضربِ في عددِ أجزاءِ

إذن، كميةُ المذيبِ في المحلولِ 180 mL وكميةُ المُذابِ 36 mL



إجابات (أتحقّقُ من فهمي 3):

$$\text{نصيب الجمعيات الخيرية : } JD 5000 = \frac{1}{6} \times 30000$$

قيمة الجزء الواحد (نصيب كل بنت) JD 5000، نصيب الولد : JD 10000

أُتدرب وأحلّ المسائل:

- وجّه الطلبة إلى فقرة (أُتدرب وأحلّ المسائل)، واطلب إليهم حلّ المسائل فيها.
- إذا واجه الطلبة صعوبة في حلّ أي مسألة، فاختر طالبًا تمكن من حلّ المسألة؛ ليعرض حلّه على اللوح.

الواجب المنزلي:

- اطلب إلى الطلبة حلّ مسائل الدرس جميعها من كتاب التمارين واجبًا منزليًا، لكن حدّد المسائل التي يمكنهم حلّها في نهاية كل حصة بحسب ما يتمّ تقديمه من أمثلة الدرس وأفكاره.
- يمكن أيضًا إضافة المسائل من كتاب الطالب التي لم يحلّها الطلبة داخل الغرفة الصفية إلى الواجب المنزلي.

مسائل مهارات التفكير

- وجه الطلبة إلى فقرة (مهارات التفكير العليا)، واطلب إليهم حلّ المسائل (17 - 12).

البحث وحل المسائل:

الانقلاب الصيفي:

- وضح للطلبة مفهوم الانقلاب الصيفي، وهو اليوم الذي تصل فيه الشمس إلى أعلى مستوى لها في السماء كما يُرى من القطب الشمالي أو الجنوبي. في نصف الكرة الشمالي، يحدث هذا في 21 من حزيران. وبين لهم أن نسبة عدد ساعات الضياء إلى عدد ساعات الظلام تختلف على مدار العام باختلاف البلدان.

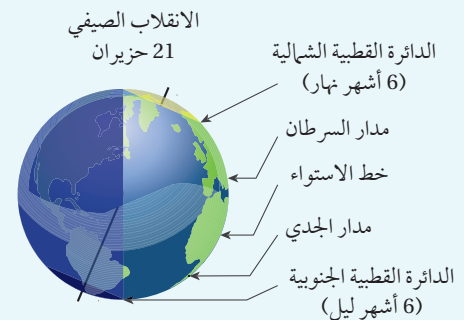

أتحقّق من صحة الحلّ:

$$180 \text{ mL} + 36 \text{ mL} \stackrel{?}{=} 216 \text{ mL}$$

$$216 \text{ mL} = 216 \text{ mL} \quad \checkmark$$

أجمع كمية كل من المُذيب والمُذاب الطرفان متساويان، إذن، الحلّ صحيح

أتحقّق من فهمي:

إذا كانت نسبة المُذيب إلى المُذاب في محلول 3:2، وكانت كمية المحلول 250 mL، أجد كمية كل من المُذيب والمُذاب.

المُذيب 150 ml، المُذاب 100 ml

أُتدرب وأحلّ المسائل

1 **طعام:** وُزِعَ طَبَقٌ يَبْتِزَا مكوّنٌ من 14 جزءًا متماثلًا بين شخصين بنسبة 3:4، أجد نصيب كل واحد منهما. نصيب الأول 6 أجزاء، نصيب الثاني 8 أجزاء

2 **حداث:** حديقة مثلثة الشكل، النسبة بين أطوال أضلاعها 3:4:5، فإذا كان محيطها 120m، أحسب أطوال أضلاع هذه الحديقة.

3 **معادن:** معدنٌ كتلته 187 g مكوّنٌ من نحاسٍ وفضة بنسبة $\frac{1}{4} : \frac{1}{7}$ ، ما كمية كل من النحاس والفضة في المعدن؟ نحاس 119، فضة 68.



معلومة

في عام 1995 أسست جلالته الملكة رانيا العبدالله مؤسسة نهر الأردن التي تهدف إلى توفير فرص عمل للسيدات تمكّنهنّ من تحسين مستوى معيشتهم، إضافة إلى بناء قدراتهنّ في مجال إدارة المشاريع وتطويرها.

4 **مشاريع صغيرة:** اشتركت ثلاث سيدات في مشروع بيتي لصناعة الصابون وبيعه، فدفعت الأولى JD 500، والثانية JD 300 والثالثة JD 400، وفي نهاية العام كان صافي الأرباح JD 2400. أجد نصيب كل واحدة منهنّ إذا وُزعت الأرباح حسب مساهمة كل منهنّ في رأس مال المشروع، وأتحقّق من صحة الحلّ.

5 **قسّم مبلغ JD 2800** بين عاملٍ وفتيٍّ ومهندسٍ بنسبة $1 : \frac{1}{2} : \frac{1}{4}$ ، أجد نصيب كل واحد منهم من المبلغ. النسبة 4 : 2 : 1 نصيب العامل 400، نصيب الفني 800، نصيب المهندس 1600

6 **ميراث:** توفيت سيدة، وتركت لورثتها، وهم زوجٌ وولدٌ وبنٌ، مبلغ JD 18000. أحسب نصيب كل من الورثة علماً أنّ للزوج $\frac{1}{4}$ التركة، وللولد مثلّي البنّت.

7 **الزوج 4500، نصيب البنّت 4500، نصيب الولد 9000** قُطِعَ أنبوبٌ بلاستيكيٌّ طوله 1.2 m إلى ثلاثة أجزاء بنسبة 2 : 3 : 5، أجد طول كل جزء بالستيمتر. الأول 0.6، الثاني 0.36، الثالث 0.24

8 **هندسة:** مثلثٌ متطابقٌ الضلعين، نسبة طول أحد الضلعين المتطابقين إلى طول الضلع الثالث هي 3 : 2، إذا كان محيط المثلث 70 cm، أجد أطوال أضلاعه. طول كل من المتطابقين 20، طول الضلع الثالث 30

تنبيه:

في السؤال 3 قد يخطئ بعض الطلبة بحسبان نسبة مثل $\frac{1}{7} : \frac{1}{4}$ تكافئ النسبة 7:4 وذلك عند تبسيط النسب بغرض تسهيل الحسابات. وضح لهم أننا في هذا السؤال نبسط النسبة بالضرب في المضاعف المشترك الأصغر للعددين في المقام وهو 28 لتكافئ النسبة 4:7

✓ **إرشاد:** في السؤال 6 ذكر الطلبة بحساب نصيب الزوج من التركة قبل إيجاد نصيب كل من الولد والبنّت.

المفاهيم العابرة للمواد

- أكد المفاهيم العابرة للمواد حيثما وردت في كتاب الطالب أو كتاب التمارين. في السؤال 4 عزز وعي الطلبة نحو النوع الاجتماعي، وأهمية دور المرأة في المجتمع، ودعمها في مجال إدارة المشاريع وتطويرها.

- ويوضح الجدول أدناه نسبة عدد ساعات الضياء إلى عدد ساعات الظلام في 21 حزيران لمجموعة من المدن والدول:

الدولة/ المدينة	نسبة عدد ساعات النهار إلى عدد ساعات الظلام	عدد ساعات الضياء	عدد ساعات الظلام
الأردن	4:3		
سيدني	5:7		
ستوكهولم	3:1		
الرياض	6:2		
بكين	5:3		
الإكوادور	1:1		

- اطلب إلى الطلبة إكمال الجدول مقربين إجاباتهم لأقرب عدد صحيح إن لزم الأمر.

نشاط التكنولوجيا

- اطلب إلى الطلبة البحث في شبكة الإنترنت عن سبب تسمية الإكوادور بهذا الاسم، وعدد ساعات الليل والنهار فيها على مدار العام.

تعليمات المشروع

- اطلب إلى الطلبة توضيح آلية توزيع الأرباح بين المساهمين من الطلبة في المقصف المدرسي.

الختام

- وجّه الطلبة إلى فقرة (أكتب) للتأكد من فهمهم موضوع الدرس، واطلب إلى بعض الطلبة من ذوي المستوى المتوسط أو دون المتوسط الإجابة عن السؤال.
- إذا لزم الأمر، تحقق من فهم الطلبة بتوجيه سؤال، مثل:

1 وزع JD 600 بين شخصين بنسبة 4:2

2 إذا كانت النسبة بين قياسات زوايا مثلث 5:3:2، فجد قياسات زواياه.

العاصفة 9 ، الماطرة 15

9 **طقس:** إذا كانت نسبة عدد الأيام العاصفة إلى عدد الأيام المشمسفة إلى عدد الأيام الماطرة في شهر نيسان هي 3:2:5، أجد عدد الأيام العاصفة، وعدد الأيام الماطرة.

10 إذا كانت النسبة بين قياسات زوايا مثلث 1:2:3، أجد قياسات زواياه.

11 أعود إلى فقرة (استكشف) بداية الدرس، وأحل المسألة. **توزع الأرباح بالنسبة 1:4:2**

نصيب حسن 400، نصيب سعيد 800، نصيب سليم 200

اكتشف الخطأ: خليط مكون من ثلاثة ألوان: الأحمر، والأزرق، والأبيض، بنسبة 3:2:1، كميتته 660 mL. لتحديد الكمية المستخدمة من كل لون في الخليط، استخدمت سليم طريقتين، وحصل على إجابة خاطئة في كل منهما:

الطريقة 1	الطريقة 2
$3 + 2 + 1 = 6$	الأحمر $660 \div 3 = 220$
$660 \div 6 = 110$	الأزرق $660 \div 2 = 330$
الأحمر $2 \times 110 = 220$	الأبيض $660 \div 1 = 660$
الأزرق $1 \times 110 = 110$	
الأبيض $3 \times 110 = 330$	

12 أوضح الخطأ الذي وقع فيه سليم في كل طريقة. **انظر ملحق الإجابات**

13 ما الإجابة الصحيحة؟ **انظر ملحق الإجابات**

14 **تحذّر:** قطعة أرض مستطيلة الشكل، نسبة طولها إلى عرضها 5:3، فإذا كان محيطها 160m، أجد مساحتها. 6000

15 **تبرير:** أعد رامي خليطاً من العصير الطبيعي يحتوي البرتقال والليمون والزنجبيل بالنسبة 10:9:4، وأعدت ميس خليطاً من المكونات نفسها ولكن بالنسبة 1:2:10، أي الخليطين فيه نسبة أكبر من الزنجبيل؟ أبرر إجابتي. **انظر ملحق الإجابات**

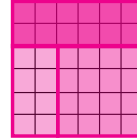

16 **تحذّر:** أقسم شبكة المربعات المجاورة إلى ثلاثة أجزاء مستخدماً خطين، بحيث تكون النسبة بين المساحات الناتجة 2:3:4

17 **أكتب:** كيف أوظف التقسيم التناسبي في حلّ مسائل حياتية؟ **انظر إجابات الطلبة.**

مهارات التفكير العليا

إرشاد

أقسم الشبكة إلى 3 مناطق مستعملاً التقسيم التناسبي.

إرشادات

- في السؤال 14 يمكنك طرح السؤال: هل يوجد أكثر من قطعة أرض تحقق هذه الشروط؟ الإجابة: لا؛ لأن المحيط معلوم، والنسبة بين الطول والأرض معلومة.
- في السؤال 15 اربط بين مفهوم التركيز (في العلوم) والنسبة الأكبر في الرياضيات.
- في السؤال 16 وجه الطلبة إلى الإرشاد المتعلق بالسؤال. يمكنك طرح أسئلة أخرى تُغيّر فيها النسبة.



أستكشف

سعرُ علبةِ عطرٍ في مدينة الرياض SAR 140،
وسعرها في السوق الحرة في مطار الملكة علياء
الدولي USD 32، وسعرها في عمان JD 25،
أي الأسعار أفضل لمسافر يريد أن يشتري علبة
عطرٍ من هذا النوع؟

فكرة الدرس

أعدّ تقاريرَ ماليةً لمشاريع
تتضمن: البيع والشراء،
ومقارنة الأسعار.

المصطلحات

التكلفة، سعر البيع، الربح،
الخسارة، التكلفة الكلية،
سعر الصرف.

توجد تطبيقات مالية عديدة في حياتنا اليومية مثل: الربح (Profit(P))، والخسارة (loss)، وهناك مصطلحات عديدة مرتبطة بالربح والخسارة منها: التكلفة (cost): وهي ما يدفعه البائع ثمنًا للسلعة، والتكلفة الكلية (total cost(TC)) وهي مجموع تكلفة السلعة وما ينفقه البائع من مصروفات أخرى على السلعة، مثل أجور نقل وتخزين وضرائب، وغيرها. أما سعر البيع (sale price(SP)) فهو المبلغ الذي يقبضه البائع عند بيع سلعة. ويحقق البائع الربح عندما يكون سعر البيع أكبر من التكلفة، أي أن: $P = SP - TC$. ويخسر البائع عندما يكون سعر البيع أقل من التكلفة.

مثال 1

1 اشترى تاجر سيارة بمبلغ JD 12500 ودفع رسوم تسجيل لها JD 350، ثم باعها بسعر JD 14000، هل ربح التاجر أم خسر في عملية البيع؟ أجد مقدار الربح أو الخسارة.

1 الخطوة: أجد تكلفة السيارة الكلية، وهي سعر الشراء مضافاً إليه رسوم التسجيل:

$$JD 12500 + JD 350 = JD 12850 \quad \text{تكلفة السيارة الكلية (TC)}$$

بما أن سعر البيع أكبر من التكلفة الكلية؛ إذن، ربح التاجر.

2 الخطوة: أجد الربح بطرح التكلفة الكلية من سعر البيع:

$$JD 14000 - JD 12850 = JD 1150 \quad P = SP - TC$$

إذن، ربح التاجر مبلغ JD 1150.

- اطلب إلى الطلبة جمع الضريبة إلى أجرة الفندق بالأشكال والمبالغ لتحصل على الشكل:

JD 8	JD 8	JD 8	JD 8	JD 8	JD 8	JD 8	JD 8	JD 8	JD 8	JD 8	JD 4
التكلفة الكلية = أجرة الفندق + الضريبة											
JD 12 + JD 80 = JD 92											

نتائج الدرس:

- يعد تقارير مالية تتضمن البيع والشراء.
- يوظف النسبة المئوية في حل مسائل حياتية.
- يحدد السعر الأفضل لسلعة معطى ثمنها بعملات مختلفة.

التعلم القبلي:

- يحل مسائل حياتية على النسبة والنسبة المئوية، مثل: الربح، والخسارة، والتزيلات، وضريبة المبيعات، والزكاة.
- يحول مبالغ من عملات محلية وعربية إلى عملات عالمية رئيسة وفقاً لسعر الصرف.

1 التهيئة

- اكتب للطلبة السؤال الآتي على اللوح: « ذهب خالد وأسرته في رحلة إلى العقبة، وكانت أجرة الفندق JD 80 إضافة إلى 15% ضريبة. استخدم نموذج القطع لإيجاد التكلفة الكلية لأجرة للفندق. قسّم الطلبة إلى مجموعات رباعية. اسأل الطلبة: ما المقصود بالتكلفة الكلية لأجرة للفندق؟ الأجرة + الضريبة زود كل مجموعة بشريطين مستطيلين من الورق، واطلب إليهم تقسيم كل منهما إلى 10 أجزاء متطابقة. مثل JD 80 على أحد الشريطين و 15% على جزء ونصف من الشريط الثاني كما في الشكل:

100%									
10%	10%	10%	10%	10%	10%	10%	10%	10%	10%
JD 8	JD 8	JD 8	JD 8	JD 8	JD 8	JD 8	JD 8	JD 8	JD 8
JD 80									

الضريبة 15%	
10%	5%
JD 8	JD 4

- وجه الطلبة لقراءة المسألة في فقرة (أستكشف) بتتمعن، ثم مناقشتها في مجموعات، واطرح الأسئلة الآتية:
- « كيف نحدد السعر الأفضل لعلبة العطر؟ بمقارنة أسعارها في الأماكن الثلاثة.
- « أين ترى أسعار صرف العملات؟ في البنوك وأماكن الصرافة.
- « كيف السبيل لمقارنة الأسعار؟ تحويل الأسعار إلى عملة واحدة باستخدام سعر الصرف.

مثال 1

- قدّم المفاهيم الموجودة في الفقرة الأولى من الدرس وهي: الربح، والخسارة، والتكلفة، والتكلفة الكلية، وسعر البيع، موضّحاً لهم الفرق بين التكلفة والتكلفة الكلية وفقاً للتعريف.
- ناقش حل مثال 1 مع الطلبة على اللوح، والذي يقدم فكرة تحديد مقدار الربح أو الخسارة.
- وضح للطلبة أنه يمكننا تحديد ما إذا ربحت التجارة أم خسرت بمقارنة سعر البيع بسعر التكلفة، فإذا كان سعر البيع أكبر فهذا يعني (الربح)، أما إذا كانت التكلفة أكبر فهذا يعني (الخسارة).

✓ **إرشاد:** يمكنك سؤال الطلبة عن أمثلة من الحياة اليومية تتعلق بهذه المفاهيم.

✓ **التقويم التكويني:**

- اطلب إلى الطلبة حل تدريب (أتحقق من فهمي) بعد كل مثال. اختر بعض الإجابات التي تحتوي على أخطاء مفاهيمية، وناقشها على السبورة من دون ذكر اسم صاحب الحل؛ تجنباً لإحراجه.

2 اشترى حسامٌ ثلاثةً بمبلغ 980 JD، ودفعَ أجورَ نقلٍ وتركيبٍ لها 65 JD، ثمَّ باعها بسعر 1000 JD. هل ربحَ حسامٌ أمَّ خسَرَ في عملية البيع؟ أجدُ مقدارَ الربحِ أو الخسارة.

الخطوة 1 أجدُ تكلفةَ الثلاثة الكلية، وهيَّ سعرُ الشراء مضافاً إليه أجورُ النقلِ والتركيبِ:

$$JD 980 + JD 65 = JD 1045 \quad \text{تكلفةُ الثلاثة الكليةُ (TC)}$$

بما أنَّ سعرَ البيعِ أقلُّ منَ التكلفةِ الكليةِ؛ إذن، خسَرَ حسامٌ.

الخطوة 2 أجدُ الخسارةَ بطرحِ سعرِ البيعِ منَ التكلفةِ الكليةِ:

$$JD 1045 - JD 1000 = JD 45$$

إذن، خسَرَ حسامٌ مبلغَ 45 JD

✓ **أتحقّق من فهمي:**

3 اشترى تاجرٌ 30 كيساً أرزاً بسعر 5 JD للكيس الواحد، ودفعَ أجرةً نقلها 16 JD، وقبضَ 180 JD ثمَّ منَّ بيعَ الكميّةِ كلّها، هل ربحَ التاجرُ أمَّ خسَرَ في عملية البيع؟ أجدُ مقدارَ الربحِ أو الخسارة. ربح 14 JD

تُستخدَمُ النسبة المئوية كثيراً في التطبيقات الحياتية مثل تحديد سعر سلعة بعد إضافة ضريبة المبيعات.

مثال 2

اشتركت ليلي في إنترنت منزلي بمبلغ 300 JD سنوياً مضافاً إليه ضريبة مقدارها 16%، كم ستدفع ليلي شهرياً؟

الخطوة 1 أجدُ قيمة الضريبة بضرب نسبة الضريبة في المبلغ:

$$\frac{16}{100} \times JD 300 = JD 48 \quad \text{قيمة الضريبة}$$

الخطوة 2 أجمعُ قيمة الضريبة إلى قيمة الاشتراك لأجد المبلغ الكلي:

$$JD 300 + JD 48 = JD 348 \quad \text{المبلغ الكلي يساوي الاشتراك مضافاً إليه الضريبة}$$

الخطوة 3 أجد المبلغ المستحق شهرياً:

$$JD 348 \div 12 = JD 29 \quad \text{أقسم المبلغ الكلي على 12 (عدد أشهر السنة)}$$

إذن، مبلغ الاشتراك الشهري الذي ستدفعه ليلي 29 JD.



أتذكّر

يُمكنُ كتابةُ النسبة المئوية بالصورة العشرية، مثلاً: 5% = 0.05، أو الكسرية $4\% = \frac{4}{100} = \frac{1}{25}$

أتحقق من فهمي:

اشترى عليّ إطارات لسيارته بمبلغ 205 JD، ما المبلغ الذي سيدفعه عليّ ثمنًا للإطارات علمًا أنّ نسبة الضريبة 10%؟ 225.5 JD

يُمكننا استخدام النسبة المئوية في تحديد سعر سلعة بعد الخصم.

مثال 3

أعلن متجر عن خصم نسبته 20% على محتويات المحلّ جميعها، ما سعر سلعة بعد الخصم إذا كان سعرها الأصلي 85 JD؟

أتعلم

السعر بعد الخصم: sale price (SP)
السعر الأصلي: marked price (MP)
مقدار الخصم: discount (D)

الخطوة 1: أجد مقدار الخصم بضرب نسبة الخصم في سعر السلعة:

$$\frac{20}{100} \times \text{JD } 85 = \text{JD } 17 \quad \text{مقدار الخصم (D)}$$

الخطوة 2: أجد السعر بعد الخصم:

$$\text{JD } 85 - \text{JD } 17 = \text{JD } 68 \quad \text{SP} = \text{MP} - \text{D}$$

إذن، سعر السلعة بعد الخصم 68 JD.

أتحقق من فهمي:

ترغب مريم في شراء مكسّسة كهربائية ثمنها 90 JD، إذا كانت نسبة الخصم على المكسّسة 15%، ما المبلغ الذي ستدفعه مريم ثمنًا للمكسّسة؟ 76.5 JD

سعر الصرف (exchange rate) للعملة A بالعملة B هو قيمة وحدة من العملة A بالعملة B. فمثلاً USD 1 = JD 0.705، وكذلك USD 1 = JD 1.41.

لكي أحوّل من العملة A إلى العملة B استخدم المعادلة $y = k \times x$

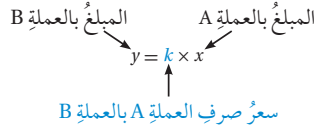

يُستخدم سعر الصرف للتحويل بين العملات والمقارنة بين أسعار السلع في دولٍ مختلفة.

- يتضمن المثال 2 ثلاث عمليات حسابية، وهو تطبيق حياتي على النسبة المئوية والضريبة في آنٍ. ناقش حله مع الطلبة على اللوح، مؤكّدًا على طرائق كتابة النسبة المئوية الموجودة في صندوق (أتذكر)، ومذكّرًا الطلبة بأن قيمة الضريبة قيمة مضافة إلى المبلغ الكلي.
- اطلب إلى الطلبة إعطاء أمثلة مماثلة.

إرشاد: يمكن سؤال الطلبة عن شركات

الاتصال التي تقدم خدمة الإنترنت وطرائق دفع الاشتراك.

- يقدم المثال 3 تطبيقًا حياتيًا شائعًا في الأردن وفي دول أخرى عديدة وهو الخصم. يمكن سؤال الطلبة عن مواسم التنزيلات في الأردن مثل: نهاية الصيف، ونهاية الشتاء، والأعياد، وغيرها.
- ناقش حل المثال مع الطلبة على اللوح، موضّحًا لهم الاختصارات في صندوق (أتعلم) الخاص بهذه الفقرة.

- قدّم للطلبة مفهوم سعر الصرف والتحويل بين العملات، ويبن أهميته في المقارنة بين العملات والتجارة الدولية.
- ناقش مع الطلبة حل المثال 4 كنموذج من التطبيقات الحياتية الكثيرة على مقارنة الأسعار بعملات مختلفة.
- اسأل الطلبة: هل يمكن تحويل الأسعار جميعها في المثال إلى الدولار؟ برر إجابتك.

إرشاد: وضّح للطلبة إمكانية توظيف تناسب

للتحويل بين العملات.

تنبيه: قد يخطئ بعض الطلبة في تحويل النسبة المئوية إلى كسر عشري، وذلك بتحريك الفاصلة العشرية منزلتين إلى اليمين. لحل المشكلة ذكر الطلبة أن النسبة المئوية هي قسمة على 100، وفي حالة القسمة تحرك الفاصلة إلى اليسار.

أُتدرب وأحلّ المسائل:

- وجّه الطلبة إلى فقرة (أُتدرب وأحلّ المسائل)، واطلب إليهم حلّ المسائل فيها.
- إذا واجه الطلبة صعوبة في حلّ أي مسألة، فاختر طالباً يمكن من حلّ المسألة؛ ليعرض حلّه على اللوح.

مسائل مهارات التفكير

- وجه الطلبة إلى فقرة (مهارات التفكير العليا)، واطلب إليهم حلّ المسائل (12 - 8).

الواجب المنزلي:

- اطلب إلى الطلبة حلّ مسائل الدرس جميعها من كتاب التمارين واجباً منزلياً، لكن حدّد المسائل التي يمكنهم حلّها في نهاية كل حصة بحسب ما يتمّ تقديمه من أمثلة الدرس وأفكاره.
- يمكن أيضاً إضافة المسائل من كتاب الطالب التي لم يحلّها الطلبة داخل الغرفة الصفية إلى الواجب المنزلي.

البحث وحلّ المسائل:

- وجه الطلبة إلى تنفيذ خطوات النشاط الآتي:
- اطلب إلى الطلبة اختيار 5 مواد غذائية من أحد عروض المولات، ثم تحديد ثمن كل منها بالدينار الأردني لأقرب جزء من عشرة.
- اطلب إليهم إيجاد تكلفة شراء المواد الخمس.
- أسأل الطلبة:
 - « إذا كان لديك \$100، هل تكفي لشراء المواد الخمس؟ (JD1 = \$ 1.4)
 - « في السؤال السابق إذا كانت إجابتك (نعم)، فكم دولاراً سيبقى معك؟ وإن كانت إجابتك (لا)، فكم دولاراً تحتاج؟

توسعة: اطلب إلى الطلبة تقدير المبالغ بالدولار التي سينفقونها، والباقي الذي سيعاد إليهم أو المبلغ الذي سيحتاجونه.



سعرُ حاسوبٍ محمولٍ في الأردنّ JD 500 ، وسعرُهُ في أمريكا USD 648.6 ، وسعرُهُ في المملكة المتحدة £ 504 ، أعدد أيّ الأسعارِ أفضلٍ لشخصٍ يريدُ شراءَ جهازِ حاسوبٍ من هذا النوع، إذا علمتُ أنّ سعرَ صرفِ الدولارِ الأمريكيّ بالدينارِ الأردنيّ 0.71 ، والجنيهِ الاسترلينيّ بالدينارِ الأردنيّ 0.99 (أقربُ الإجابة لأقربِ عددٍ صحيح).

لأنّك من المقارنة أحوّلَ سعرَ الحاسوبِ من العملات الأخرى إلى الدينارِ الأردنيّ باستعمالِ المعادلة: $y = k \times x$

أحوّلَ سعرَ الحاسوبِ من الدولارِ الأمريكيّ إلى الدينارِ الأردنيّ
 $JD\ 648.6 \times 0.71 \approx JD\ 461$

أحوّلَ سعرَ الحاسوبِ من الجنيهِ الاسترلينيّ إلى الدينارِ الأردنيّ
 $JD\ 504 \times 0.99 \approx JD\ 499$

الاحظّ أنّ أقلَّ سعرٍ هو JD 461 ، أيّ USD 648.6 .

أتحقّق من فهمي:

زارَ سائحٌ سعوديٌّ مدينةَ البترا الأثرية، واشترى أشياءً تراثيةً من البيعة الأردنية بقيمة JD 200 ، كم ريالاً سعودياً دفعَ السائحُ علماً أنّ سعرَ صرفِ الدينارِ الأردنيّ مقابلَ الريالِ السعوديّ 5.29 ؟ SAR 1058

أُتدرب

وأحلّ المسائل

1 **زراعة:** قطفت مزارع 82 صندوقاً من التفاح من بستانيه، ودفع JD 106 أجره عمالٍ ونقل. إذا تلف صندوقان أثناء النقل وباع الباقي بسعر JD 3 للصندوق الواحد، أجد صافي ربح المزارع من بيع التفاح. 134

2 **هاتف:** إذا كان سعر الشحن الشهري لهاتف سماح JD 8 يضاف إليه 15% ضريبة، أجد المبلغ السنوي الذي تدفعه سماح. 110.4

3 **سيارة:** اشترى تاجرٌ سيارةً بمبلغ JD 14000 ، ودفع JD 150 مقابل تسجيل ونقل ملكية، وباعها بمبلغ JD 15848 . أجد ربح التاجر في هذه السيارة، وأتحقّق من صحة الحلّ. 1698

4 **مكتسبة:** سعر مكتسبة كهربائية في الأردنّ JD 50 ، وسعرها في اليابان 7045 ينّاً يابانياً، وسعرها في اليونان 64 يورو، أجد أيّ الأسعار أفضل لشخص يريد شراء مكتسبة من هذا النوع، إذا علمت أنّ سعر صرف الين الياباني بالدينار الأردنيّ 0.0068 ، واليورو بالدينار الأردنيّ 0.84 (أقربُ الإجابة لأقربِ عددٍ صحيح).

السعر في اليابان JD 48 ، السعر في اليونان JD 54 . الأفضل السعر في اليابان.

معلومة

تُسمّى عملة اليابان الين، ويُرمز لها بالرمز (¥).

إرشادات:

- في السؤال 1 وضح للطلبة أن أجره العمال والنقل والصناديق التالفة كلها تضاف إلى التكلفة الكلية.
- في السؤال 3 ذكر الطلبة بإيجاد التكلفة الكلية للسيارة، وذلك بجمع تكلفتها مع المبلغ الخاص بالتسجيل ونقل الملكية.
- في السؤال 5 وضح للطلبة أن السؤال يحل من خلال التناسب.

إرشاد:

يمكنك تزويد الطلبة بصور عن فئات من العملة الورقية الأردنية والدولارات لاستخدامها في المعاملات. اطلب إلى الطلبة إظهار أعمالهم بوضوح: كم أنفقوا؟ كم بقي لديهم؟ أو كم سيحتاجون؟

5 صُرفَ JD 200 بـ 86 دينارًا كويتيًّا، أجدُ كمَ دينارًا كويتيًّا قيمةُ JD 1450؟ 623.5

6 استوردَ تاجرٌ أردنيٌّ بضاعةً من الصين بقيمة 89700 يوانٍ صينيٍّ ودفعَ 5382 يوانًا أجرةَ شحنٍ، ثمَّ باعها بمبلغٍ JD 12720، أجدُ ربحَ التاجرِ (سعرُ صرفِ اليوانِ الصينيِّ بالدينارِ الأردنيِّ 0.10). الربحُ JD 3211.8

معلومة

تختلف رائحةُ العطرِ من شخصٍ إلى آخرٍ؛ لإختلافِ نسبِ المُركباتِ الكيميائية المكوِّنة للمجلدِ من شخصٍ لآخرٍ.

7 عَطُورٌ: أعودُ إلى فقرةٍ (استكشفتُ) بدايةَ الدرسِ وأحددُ أفضلَ سعرٍ لعذبةِ العطرِ. أبحثُ عن سعرِ صرفِ الدينارِ مقابلِ الدولارِ والريالِ السعودي. USD = JD0.71, SAR = JD0.19. أحولُ الأسعارَ للدينارِ الأردنيِّ ثمَّ أقارنُ. السعرَ الأفضلَ سعرِ السوقِ الحرةِ في المطارِ.

مهاراتُ التفكيرِ العُلْيَا

8 اكتشفُ المختلفَ: القيمةُ الأولى في كلِّ زوجٍ ممَّا يأتي هي سعرُ البيعِ الأصليُّ لسلعةٍ، والقيمةُ الثانيةُ هي سعرُ بيعها بعدَ التنزيلاتِ. أحددُ الزوجَ الذي نسبةُ التنزيلاتِ فيه مختلفةٌ عن باقي الأزواجِ، وأبرزُ إجابتي.

JD 16, JD 12

JD 28, JD 21

JD 30, JD 25

JD 48, JD 36

تبريرٌ: معطفٌ ثمنهُ JD 25 وفي موسمِ التنزيلاتِ خُفِّصَ بنسبةٍ 20% من ثمنه. أوجدَ كلٌّ من محمودٍ وعليٍّ ثمنَ المعطفِ بعدَ التخفيضِ كالآتي:

محمودٌ	عليٌّ
$\frac{20}{100} \times 25 = 5$	$\frac{80}{100} \times 25 = 20$
$25 - 5 = 20$	ثمنَ المعطفِ JD 20
ثمنَ المعطفِ JD 20	

9 ما الفرقُ بينَ طريقةِ عليٍّ وطريقةِ محمودٍ في إيجادِ ثمنِ المعطفِ؟ هل طريقةُ كلِّ منهما صحيحةٌ؟

10 هل يمكنُ استخدامُ طريقةِ عليٍّ لإيجادِ ثمنِ أيِّ سلعةٍ بعدَ الخصمِ؟ أبرزُ إجابتي.

11 تبريرٌ: باعَ تاجرٌ سيارتينِ بسعرِ JD 8700 لكلِّ منهما، فإذا ربحَ في الأولى 20% وخسرَ في الثانيةِ 20%، فهل خسرَ أم ربحَ أم استردَّ رأسَ مالِه من هذهِ التجارة؟ أبرزُ إجابتي.

انظر ملحق الإجابات

12 اكتبُ كيفَ أحددُ الربحَ أو الخسارةَ في عملياتِ البيعِ والشراءِ؟ انظر إجاباتِ الطلبة.

(8)

الإجابة الزوج 25, 30، نسبة التخفيض فيه $\frac{1}{6}$ ، ماتبقى من الأزواج نسبة التخفيض فيها $\frac{1}{4}$.

(9)

علي: حسب النسبة المئوية للسعر بعد التخفيض ثم ضربها بالسعر الأصلي. محمود: حسب قيمة التخفيض ثم طرحها من السعر الأصلي. الطريقتان صحيحتان.

(10)

نعم يمكن، لأن:

النسبة المئوية للسعر بعد التخفيض \times السعر الأصلي = السعر بعد التخفيض

- اطلب إلى الطلبة البحث في شبكة الإنترنت عن أسعار صرف العملات مقابل الدينار، وعمليات الشراء الإلكتروني أيضًا، وكيفية دفع الثمن، وأجرة التوصيل. واطلب إليهم اختيار سلعة وتحديد ثمنها بثلاث عملات مختلفة، ومقارنة تكلفة إيصالها، واختيار السعر الأفضل.

تعليمات المشروع:

المهمة الثانية

- اطلب إلى الطلبة اختيار 3 منتجات تباع في المقصف، وتحديد تكلفة القطعة الواحدة، وسعر بيعها وربحها، واطلب إليهم تدوين البيانات في الجدول الأول من المهمة.
- اطلب إلى الطلبة تحديد نسبة الخصم على المنتج، وتدوين البيانات في الجدول الثاني من المهمة.

الختام

6

- وجه الطلبة إلى فقرة (أكتب) للتأكد من فهمهم موضوع الدرس، واطلب إلى بعض الطلبة من ذوي المستوى المتوسط أو دون المتوسط الإجابة عن السؤال.
- إذا لزم الأمر، تحقق من فهم الطلبة بتوجيه سؤال، مثل:

1 يستورد تاجر هواتف نقالة، تكلفة شراء الجهاز الواحد JD 150، ويدفع 16% جمارك إذا كان سعر بيع الجهاز الواحد JD 190. كم ربح التاجر في الجهاز الواحد؟

2 حوّل منذر مبلغ \$5000 من خارج الأردن لوالده المقيم في عمان. كم دينارًا أردنيًّا استلم والد منذر؟ (\$1 = JD 0.7)

إرشاد: في سؤال 9 وجه الطلبة إلى أن طريقة كل من علي ومحمود صحيحة في إيجاد ثمن المعطف، ولكن نسبة 20% تعطي نسبة التخفيض، أما 80% تعطي الثمن بعد التخفيض مباشرة دون الحاجة إلى خطوة إضافية. قدم للطلبة المزيد من الأمثلة لتوضيح الفكرة.

اختبار الوحدة:

- قسّم الطلبة إلى 4 مجموعات، ثم وزّع الأسئلة (1-11) على المجموعات، واطلب إلى كل مجموعة مناقشة حلول الأسئلة الخاصة بها، واحرص على التجوّل بين المجموعات، لتقديم التغذية الراجعة لهم، ثم ناقش حلّ بعض المسائل على اللوح مع الصف كاملاً.
- قسّم الطلبة إلى مجموعات ثنائية، ثم اطلب إليهم حلّ المسائل (12-16)، وتابع حلول الطلبة، وقدم لهم التغذية الراجعة. اختر المسائل التي واجه الطلبة صعوبة في حلّها، وناقشها على اللوح.

إرشادات:

- وضح للطلبة أن بإمكانهم حل السؤال 3 بضرب طرفي التناسب في 8
- في السؤال 7 ذكر الطلبة بأن عدد الأشخاص يتناسب عكسياً مع عدد أيام العمل.
- في السؤال 9 اطلب إلى الطلبة إيجاد زمن التدريس بالدقائق، ثم جمع الزمن الخاص بالتدريس مع الزمن الخاص بحل المسائل؛ للتحقق من صحة الحل.
- في السؤال 10 اطلب إلى الطلبة إيجاد نصيب حمزة وحسن أيضاً.
- في السؤال 12 ذكر الطلبة بمفهوم المضلع المنتظم.
- في السؤال 14 وجه الطلبة إلى حل المسألة بخطوتين:
« الخطوة الأولى: إيجاد كتلة 9 أشخاص باستخدام قانون الوسط الحسابي.
« الخطوة الثانية: إيجاد عدد الأشخاص الذين متوسط كتلتهم 81 kg، وذلك بتعويض الكتلة التي يمكن للمصعد أن يحملها بأمان (النتيجة من الخطوة الأولى) في قانون الوسط الحسابي مرة أخرى.
- في السؤال 15 وضح للطلبة أن البرتقال يمثل جزءاً واحداً من الخليط؛ لذا يمكن الاعتماد على الكمية المتوافرة من البرتقال (والتي تمثل الجزء الواحد) في إيجاد الكميات الباقية.

اختبار الوحدة

- اختار رمز الإجابة الصحيحة لكل مما يأتي:
- 1 قرأ عماد $\frac{3}{8}$ صفحة في $\frac{1}{3}$ دقيقة. أجد معدّل الوحدة لقراءة عماد بالصفحة لكل دقيقة.
a) $\frac{4}{11}$ b) $\frac{9}{8}$ c) $\frac{1}{8}$ d) $\frac{8}{9}$
 - 2 تنمو نبتة بمعدّل 0.5 cm في اليوم الواحد، أجد كم يوماً تحتاج لتنمو بمقدار 10 cm:
a) 5 b) 10 c) 20 d) 24
 - 3 أحلّ التناسب $\frac{9}{12} = \frac{x}{8}$:
a) $10\frac{2}{3}$ b) $13\frac{1}{2}$
c) 7 d) 6
 - 4 أجد أيّ الآتي يشكّل تناسباً:
a) $\frac{3.5}{14}, \frac{2}{8}$ b) $\frac{18}{10}, \frac{5.1}{3}$
c) $\frac{9}{3.6}, \frac{10}{4.2}$ d) $\frac{7}{16}, \frac{3}{7}$
 - 5 تستهلك شاحنة 80L من الديزل لقطع مسافة 280 km، كم المسافة بالكيلومتر التي تقطعها يخزان ممتلئ سعة 100L؟
a) 300 b) 320 c) 350 d) 380
 - 6 تحتاج مروحة 210g من السمن لعمل 12 قطعة من البسكويت، أجد كم غراماً تحتاج لعمل 18 قطعة من البسكويت نفسه.
a) 140 b) 250 c) 300 d) 315
- 7 يمكن لستة أشخاص أن يقطفوا ثمار كزّم عنب في 10 أيام. أجد عدد الأشخاص الذين يمكنهم قطف ثمار الكزّم في 12 يوماً.
a) 7 b) 5 c) 4 d) 8
- 8 يتسع رفّ لـ 30 كتاباً شُمك الواحد منها 2 cm، أجد كم كتاباً شُمك الواحد منها 5 cm يمكن وضعها في هذا الرفّ؟
a) 12 b) 6 c) 15 d) 23
- 9 يقسّم معلّم زمن حصّته الصفية للتدريس وحلّ المسائل بنسبة 2:3. إذا كان زمن الحصّة 45 دقيقة، أجد زمن حلّ المسائل بالدقيقة:
a) 9 b) 18 c) 27 d) 24
- 10 اشترك حمزة وأخوه حسن وأخته سارة في تجارة. إذا كانت أرباحهم في نهاية العام JD 12000 ووُزعت الأرباح بالنسبة 5:2:3، أجد نصيب سارة بالدينار.
a) 1200 b) 2400
c) 3600 d) 6000
- 11 سعر حذاء JD 25. إذا كانت نسبة الخصم 26% فإن سعر الحذاء بعد الخصم:
a) 18.5 b) 18
c) 17.5 d) 17

تدريب على الاختبارات الدولية

17 قطع سائق دراجة هوائية 1800 m في 5 دقائق. أجد معدّل سرعته بالمتر لكل ثانية.

- a) 30 b) 6
c) 72 d) 360

18 يوجّد 100 سُعر حراريّ في 250 mL من مشروب مياه غازيّة، أجد عدد السُعرات الحرارية في 200 mL من هذا المشروب.

- a) 50 b) 125
c) 20 d) 80

19 في موسم التنزيلات انخفض سعر جهاز حاسوب بمقدار 20%. إذا كان سعره قبل التنزيلات JD 800، فأجد سعره بالدينار بعد التنزيلات.

- a) 780 b) 700
c) 640 d) 160

20 حديقة منزلية مساحتها 84 m²، يزرع صاحبها 2 m² بالورد مقابل كل 5 m² مزروعة بالأشجار. أجد مساحة الأرض المزروعة وردًا. أبتن خطوات الحل. نسبة الورد إلى الأشجار هي 2 : 5 ، مجموع الأجزاء 7 . مساحة الجزء الواحد : $84 \div 7 = 12 \text{ m}^2$ ، المساحة المزروعة بالورد $2 \times 12 = 24 \text{ m}^2$.

12 أكمل الجدول الآتي الذي يمثّل العلاقة بين طول المضلع الخماسي المنتظم (x) ومحيطه (y).

طول الضلع x	4	5	7	8
محيط الشكل y	20	25	35	40

أمثل العلاقة بيانيًا، وأحدد نوع التناسب، ثم أجد معدّل الوحدة من التمثيل البياني.

13 تتناسب كمية الصلصال المستخدمة في صنع التحف طرديًا مع مكعب ارتفاع التحفة. إذا استُخدم 500 cm³ من الصلصال في صنع تحفة ارتفاعها 10 cm، أجد كمية الصلصال اللازمة لعمل تحفة مماثلة ارتفاعها مثلي ارتفاع التحفة الأولى.

14 يُمكن لمصعد أن يحمل 9 أشخاص بأمان بكتل وسطها الحسابي 72 kg. أجد كم شخصًا بكتل وسطها الحسابي 81 kg يمكن أن يحملهم المصعد بأمان. 8

15 أعدت سهام خليط من العصير الطبيعيّ مكونًا من البرتقال والجزر والموز بالنسبة 10:4:1. إذا كان لدى سهام 2.5 L فقط من البرتقال، أجد الكمية المطلوبة من المكونات الأخرى لعمل الخليط.

16 يريد سعيد شراء حقيبة سفر سعرها الأصليّ JD 40 بوجّد عرضًا من التنزيلات؛ الأول: خصم 6 JD على المشتريات التي تزيد عن 30 JD، والثاني: خصم 20% على أية مشتريات. أي العرضين أفضل؟ عرض الخصم 20% أفضل لأنه يساوي JD 8.

47

تدريب على الاختبارات الدولية

اطلب إلى الطلبة حلّ أسئلة (تدريب على الاختبارات الدولية) فرديًا، ثم ناقش حلولها مع الطلبة على اللوح، بعد أن تشرح لهم المقصود بالاختبارات الدولية وتبين أهميتها مستفيدًا من المعلومات الآتية:

- يتقدم طلبة الصفين الأساسيين: الرابع، والثامن، في المدارس الأردنية لاختبار (TIMMS) كل أربع سنوات، ويهدف هذا الاختبار إلى قياس مستوى تقدم الطلبة في التحصيل الدراسي في مادتي الرياضيات والعلوم. ولهذا الاختبار أهمية في تقييم جودة التعليم في الأردن بالمقارنة مع الدول الأخرى التي يتقدم طلبتها لهذا الاختبار، والمساعدة في رسم السياسة التربوية على المستوى الوطني بما يخدم تطوير النظام التربوي والارتقاء بنوعية مخرجاته.

- ويتقدم أيضًا طلبة الصف العاشر في الأردن لاختبار البرنامج الدولي لتقييم أداء الطلبة (PISA) في مجالات القراءة والرياضيات والعلوم. وفي ما يخص الرياضيات فإن المعرفة الرياضية وفق هذا البرنامج يُعبّر عنها بمدى قدرة الفرد على صياغة، وتوظيف، وتفسير الرياضيات في أوضاع مختلفة، إذ تتضمن القدرة على التفكير الرياضي واستخدام المفاهيم والإجراءات والحقائق والأدوات لوصف الظواهر والتنبؤ بها.

- وتهدف هذه الاختبارات الدولية لمساعدة صانعي القرارات وراسمي السياسات التربوية في الدول المشاركة على تحديد معايير حقيقية وواقعية لأداء نظمها التربوية، وتعينهم على تقييم النجاحات أو الإخفاقات، وهذه الدراسات والبرامج يشارك الأردن في دوراتها بانتظام منذ أوائل تسعينات القرن العشرين.

- وعليك عزيزي المعلم، تشجيع الطلبة على الاهتمام بحل مثل هذه الأسئلة، والاهتمام بالمشاركة في الدراسات وبرامج التقييم الدولية بكل جدية، وتضمن امتحاناتك المدرسية مثل نوعية هذه الأسئلة.

- تحقق من تقدم طلبتك في تعلم مفاهيم الوحدة من خلال اختبار الوحدة.

الدروس	الأسئلة	معالجة الأخطاء
1	1, 2, 17	التدريس العلاجي: بناء على نتائج اختبار الوحدة، استخدم الجدول المجاور في مراجعة المفاهيم التي ما زالت تمثل تحديًا بالنسبة للطلبة.
2	3, 4, 18	
3, 4	5, 6, 12, 13	
5	7, 8, 14	
6	9, 10, 15, 20	
7	11, 16, 19	

كتاب التمارين

الدرس 1 معدل الوحدة

يمشي أحمد $\frac{3}{7}$ km في $\frac{1}{14}$ h، أجد معدل ما يمشيه أحمد في:

- ساعة واحدة. 6
- $\frac{1}{3}$ الساعة. 2

يمكن لجزار زراعي حراثة $\frac{1}{3}$ الدونم في $\frac{1}{5}$ h، أجد ما يحزته الجزار في $\frac{1}{2}$ h

4 تقرأ هديل $1\frac{1}{2}$ صفحة في $\frac{1}{6}$ h، أجد كم صفحة تقرأ في ساعتين. 18

5 يمكن لسيرة مضي 1.5 m في الثانية، أجد كم ميترًا يمكن أن تمشي في الساعة. 5400

علو: يثن الجدول سرعة عدد من الحشرات الطائرة وعدد ضربات جناحها.

الحشرة	الحشرات الطائرة		
	ذبابة منزل	نحلة عسل	يعسوب
نحلة طنانة	10.24	20.48	24.96
السرعة (km/h)	7.04	9.12	11.52
عدد الضربات في الثانية	130	100	38

6 أجد سرعة نحلة العسل بالكيلومتر في الدقيقة الواحدة، وأقرب الإجابة لأقرب جزء من عشرة. 0.2

7 أجد عدد ضربات أجنحة النحلة الطنانة في الدقيقة الواحدة. 7800

8 أجد المسافة التي يقطعها الدبور في الدقيقة الواحدة، وأقرب الإجابة لأقرب جزء من عشرة. 0.3 km

9 أجد عدد ضربات أجنحة يعسوب في الساعة الواحدة. 136800

ينبعث من سيارة غاز ثاني أكسيد الكربون بمعدل 165 g/km، وتستهلك السيارة الوقود بمعدل 12.2 L/100 km، كم كيلوغرامًا من غاز ثاني أكسيد الكربون ستنبعث من السيارة عندما تسير مسافة 50 km ؟ 8.25

10 كم كيلوغرامًا من غاز ثاني أكسيد الكربون ينبعث من كل لتر من الوقود المستخدم؟ 1.4

8

الدرس 2 التناسب

هل تمثل كل نسبتين مما يأتي تناسبًا أم لا؟ أبرز إجابتي.
تناسب لأن معدل الوحدة نفسه عند النسبتين ويساوي $\frac{2}{3}$
ليس تناسبًا لأن معدل الوحدة مختلف عند النسبتين.

- $\frac{2.4}{12} = \frac{2}{10}$
- $\frac{4}{10} = \frac{5.1}{13}$
- $\frac{3}{17} = \frac{9}{51}$

أكتب العدد المفقود في كل تناسب من التناسبات الآتية:

- 16 : = 2 : 1
- : 56 = 3 : 8
- 12 : 30 = 2 :

7 قطعت لانا على دراجتها الهوائية مسافة 90 km في 4 أيام، وقطعت مسافة 135 km في 6 أيام أخرى. أتحقق من تناسب المسافة التي قطعتها لانا في 4 الأيام الأولى مع المسافة التي قطعتها في 6 الأيام التالية.

يوجد تناسب لأن معدل الوحدة نفسه في الأيام الأولى والأيام التالية ويساوي 22.5 km لكل يوم.

8 تقاضى عامل JD 12 مقابل 4 ساعات عمل، ثم تقاضى JD 18 مقابل 5 ساعات عمل أخرى. أتحقق من تناسب ما تقاضاه العامل مع عدد ساعات العمل. أبرز إجابتي.

لا يوجد تناسب لأن معدل الوحدة مختلف في الـ 4 أيام عنه في الـ 5 أيام.

أحل كلًا من التناسبات الآتية:

- $\frac{16}{36} = \frac{x}{9}$ 4
- $\frac{5}{8} = \frac{35}{y+1}$ 55
- $\frac{x-1}{10} = \frac{x}{5} - 1$

12 بناءً: نسبة الإسمنت إلى الرمل في خلطة إسمنتية $\frac{2}{9}$ ، إذا استعمل عامل 45 عوّة من الرمل، أجد كم عوّة إسمنت استعمل. 10

13 طلق: وزن عليّ قالب كيك بلوتين من الحلوى: أحمر، وأصفر بنسبة 4:1، إذا استعمل عليّ 20 قطعة حلوى حمراء ليزين القالب، أجد عدد قطع الحلوى الصفراء التي استعملها. 5

14 قبالن: الجالون البريطاني وحدة لقياس حجم السائل ويعادل 4.5 L. أحمل الجدول الآتي، ثم اختر النسب بين النسبتين. $\frac{2}{9} = \frac{6}{27}$ تناسب

الجالون البريطاني	2	6
الترتات	9	27

15 هنّ: رست عير شكلين سداسيين منتظمين، أحدهما طول ضلعيه 4 cm والآخر 9 cm. أجد محيط كل منهما، ثم أتحقق من تناسب محيط الشكل السداسي المنتظم مع طول ضلعيه. محيط الأول 24 cm، محيط الثاني 54 cm
 $54 \times 4 = 9 \times 24$ تناسب لأن $\frac{54}{9} = \frac{24}{4}$

9

الدرس 3 العلاقات التناسبية

أحد أي العلاقات البيئية في الجداول الآتية تمثل علاقة تناسب، وأبرز إجابتي: (1-3) انظر ملحق الإجابات

الوقت (min)	عدد النقاط
5	6
6	7
8	9

عدد الملب	النسب (ID)
1	8.5
2	17
4	34
5	42.5

يتمثل الجدول المجاور علاقة بين عدد غلب طلاء وتمنيها بالدنيا:

4 أبتن إذا كانت العلاقة بين عدد الغلب وتمنيها تمثل علاقة تناسب.

علاقة تناسب لأن جميع النسب متساوية. $8.5 = \frac{17}{2} = \frac{34}{4} = \frac{42.5}{5}$

5 إذا احتاج عتور 10 غلب لطلاء منزله، أجد كم دينارًا دفع ثمنًا للطلاء. 85

6 يتمثل الجدول المجاور العلاقة بين المساحة بالدونم وعدد أشجار الزيتون المزروعة فيها. أبتن ما إذا كانت العلاقة تمثل علاقة تناسب أم لا.

المساحة (دونم)	عدد الأشجار
2	40
3	60
4	88
5	110

ليست علاقة تناسب لأن النسب غير متساوية، $22 = \frac{88}{4} = \frac{110}{5}$ ، بينما $20 = \frac{40}{2} = \frac{60}{3}$

7 يتسع موقف مساحته 4500 m² لـ 300 سيارة. تفرز زيادة مساحة الموقف بمقدار 375 m² لتوفير مواقف جديدة، أجد كم موقفًا جديدًا يمكن توفيره إذا علمت أن العلاقة بين مساحة موقف السيارات وعدد السيارات الذي يستوعبه الموقف تمثل علاقة تناسب. 25

الزمن (day)	1	2	3	4
التكلفة (ID)	20	40	60	80

8 إذا كانت تكلفة استئجار سيارة سياحية مدة يومين JD 40، أحمّل الجدول الآتي الذي يمثل العلاقة بين عدد الأيام وتكلفة استئجار السيارة، ثم أبتن ما إذا كانت العلاقة تمثل علاقة تناسب أم لا.

علاقة تناسب لأن $\frac{80}{4} = \frac{60}{3} = \frac{40}{2} = \frac{20}{1}$

يمثل الشكل المجاور ثلاث علاقات u و w و v بين x و y :

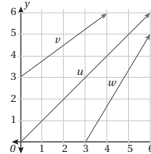

9 أحمّل أي العلاقات تمثل علاقة تناسب مبررًا إجابتي. u لأن التمثيل البياني مستقيم يمر بنقطة الأصل.

10 أجد معدل الوحدة لعلاقة التناسب. معدل الوحدة 1 لأن المستقيم يمر بالنقطة (1, 1)

10

الدرس 4 التناسب الطردي

يبيّن الجدول المجاور علاقة بين عدد عوآت عصير (x) وتمنيها (y):

x	1	2	5	?
y	0.2	0.4	1	1.6

- أبتن أن x و y متناسبان طرديًا، ثم أجد ثابت التناسب k .
- أكتب معادلة التناسب الطردي.
- أجد القيمة المجهولة في الجدول.

(1-3) انظر ملحق الإجابات

تسير شاحنة بسرعة ثابتة بمعدل 60 km/h:

h	0.5	1	1.5	2
d	30	60	90	120

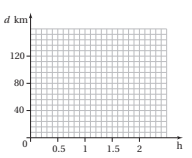

4 أحمّل الجدول الآتي الذي يبيّن العلاقة بين الزمن بالساعات (h) والمسافة (d) km. علاقة تناسب لأن $\frac{30}{0.5} = \frac{60}{1} = \frac{90}{1.5} = \frac{120}{2}$

5 أمثل العلاقة بيانيًا. انظر رسم الطالبة.

6 أبتن أن العلاقة تمثل تناسبًا طرديًا. التناسب طردي لأن الرسم البياني مستقيم يمر بكل نقاط الجدول ونقطة الأصل.

7 أكتب معادلة التناسب الطردي.

$$k = 60, y = 60x$$

يمرّج صانع الذهب مع البلاتينوم لصنع الذهب الأبيض. يبيّن التمثيل البياني المجاور العلاقة بين كمية الذهب (g) بالغمم وكمية البلاتينوم (p) التي يستعملها الصانع بالغمم أيضًا:

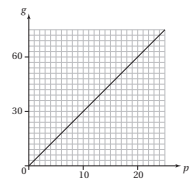

p	0	5	10	15	20
g	0	15	30	45	60

9 أكتب معادلة تمثل هذه العلاقة. $g = 3p$

10 استعمل المعادلة لإيجاد كمية البلاتينوم التي يحتاجها الصانع إلى مزجها مع 10.5g من الذهب.

$$10.5 = 3p, p = 3.5$$

11

الدرس 4 التناسب الطردي (يتبع)

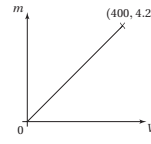

11 يبيّن التمثيل البياني المجاور علاقة تناسب طردي بين حجم مكعب من الفضة ($V \text{ cm}^3$) وكتلته ($m \text{ kg}$). أجد كتلة مكعب فضة طول ضلوعه 4.8 cm ، مقرباً إجابتي لأقرب منزلتين عشريتين.

يبيّن التمثيل البياني المجاور العلاقة بين عدد التلجيات المبيعة في معرضين خلال 3 أيام:

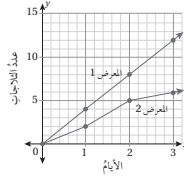

12 هل توجد علاقة تناسب طردي بين عدد التلجيات المبيعة وعدد الأيام لكل معرض؟ أبرز إجابتي. انظر ملحق الإجابات

13 أجد ثابت التناسب ومعادلتها للعلاقة التي تمثل تناسباً طردياً، في المعرض 1، المستقيم يمر بالنقطة $(1, 4)$ ، $y = 4x$ ، $k = 4$.

14 أجد قيمتي المعرض في اليوم السادس اعتماداً على العلاقة التي تمثل تناسباً طردياً. 24 لاجبة.

15 هل يمكن التنبؤ بعدد التلجيات التي يبيعت في اليوم الرابع اعتماداً على العلاقة التي لا تمثل تناسباً طردياً؟ أبرز إجابتي. لأن نسبة المبيعات غير ثابتة في الأيام الثلاثة الأولى.

بخلط محلّ بيع مكسرات الجوز والسبدق بنسبة 5:2 ويعبئها في أكياس، إذا احتوى كيس على $w \text{ kg}$ من الجوز و $h \text{ kg}$ من السبدق:

16 أكتب معادلة تمثل العلاقة بين كمية الجوز وكمية السبدق. $h = \frac{2}{5}w$

17 أحوط التمثيل البياني الذي يناسب المعادلة التي كتبها، مبرراً إجابتي.

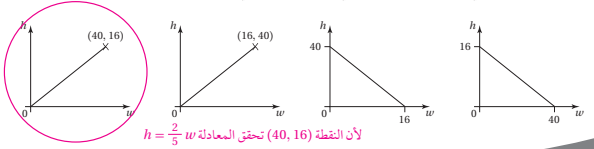

لأن النقطة $(40, 16)$ تحقق المعادلة $h = \frac{2}{5}w$

الدرس 5 التناسب العكسي

أحد أيّ العاليتين الآتيتين تمثل تناسباً طردياً وإيها تمثل تناسباً عكسياً، ثم أكتب معادلة تمثل كل علاقة:

1

x	1	3	5	10	0.5
y	5	15	25	50	2.5

تناسب طردي، $k = 5, y = 5x$

2

x	1	3	4	10	0.5
y	30	10	7.5	3	60

تناسب عكسي، $k = 30, y = \frac{30}{x}$

يمثل الجدول المجاور العلاقة بين عدد الطلبة وتصيب الطالب الواحد في وحدة دراسية:

عدد الطلبة (x)	10	20	30	40
المنحة ($JD y$)	600	300	200	?

3 x و y متناسبان عكسياً لأن xy مقداراً ثابتاً وكلما زاد أحد المتغيرين نقص الآخر، $k = 6000$

4 أكتب معادلة التناسب العكسي، $y = \frac{6000}{x}$

5 أجد القيمة المجهولة في الجدول، 150

6 أمثل العلاقة بيانياً. انظر رسم الطلبة، الرسم منحني يمر بالنقاط $(10, 600), (20, 300), (30, 200), (40, 150)$

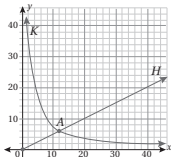

يبيّن الشكل المجاور التمثيل البياني للعلاقين K و H : (7-9 انظر ملحق الإجابات)

7 أحد أيّ العاليتين تمثل تناسباً طردياً وإيها تمثل تناسباً عكسياً، أبرز إجابتي.

8 أكتب معادلة لكل منهما.

9 افتتر معنى وقم النقطة A على الرسمين.

يحتاج 4 أشخاص 7 ساعات ليعمل 700 صفحة من الممعجات: (10-12 انظر ملحق الإجابات)

10 أحد ما إذا كانت العلاقة بين عدد ساعات العمل وعدد الصفحات تمثل علاقة تناسب طردي أم عكسي.

11 أجد عدد الساعات التي يحتاجها 4 أشخاص ليعمل 2100 صفحة.

12 أجد عدد الساعات التي يحتاجها شخص واحد ليعمل 700 صفحة.

مستطيل طوله x وعرضه y :

13 أنشئ جدولاً لقيم x و y الممكنة إذا كانت مساحة المستطيل 24 cm^2 ، ثم أمثل العلاقة بيانياً. انظر ملحق الإجابات

14 أحد ما إذا كانت العلاقة تمثل تناسباً طردياً أم عكسياً، أم لا تمثل أيّاً منهما، مبرراً إجابتي.

تناسب عكسي لأن حاصل الضرب xy ثابتاً ويساوي 24 وكلما زاد أحد المتغيرين نقص الآخر.

الدرس 6 تطبيقات التقسيم التناسبي

1 يحتوي طعام على خلط من الشوفان والمكسرات وراتق القمح بنسبة 2:1:3. إذا احتوت عبوة على 720 g من هذا الطعام، أجد كم غراماً من كل نوع في هذه العبوة.

الشوفان 360 g ، المكسرات 240 g ، القمح 120 g

2 اشترك ثلاثة أشخاص في تجارة، فدفع الأول 5000 JD ، ودفع الثاني 8000 JD ، ودفع الثالث 7000 JD ، ثم اتفقا على أن يأخذ الأول $\frac{1}{3}$ الأرباح بدل إدارته التجارة، وتوزع باقي الأرباح حسب مساهمة كل منهم في رأس المال. إذا كان صافي أرباح تجارتهم نهاية العام 4900 JD ، أجد نصيب كل منهم.

الأول 1750 JD ، الثاني 1680 JD ، الثالث 1470 JD

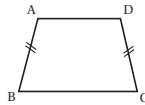

3 في الشكل المجاور شبه منحرف متساوي الساقين، إذا كانت نسبة طول AD إلى طول AB إلى طول BC هي $2:3:4$ ، وكان محيطه 60 cm ، أجد طول كل ضلع من أضلاعه.

$AD = 10$ ، $AB = DC = 15$ ، $BC = 20$

4 قُسمت قطعة أرض بين شريكين بنسبة 4:7. إذا كان نصيب الثاني يزيد 300 m^2 عن نصيب الأول، أجد مساحة قطعة الأرض ونصيب الأول والثاني.

الأول: 400 m^2 ، الثاني: 700 m^2 ، مساحة قطعة الأرض 1100 m^2

5 توثقت سيدة عن أب وزوج ووليد وبنيت، وتركت مبلغ 18000 JD . إذا علمت أنّ قسمة الميراث: الشُّمس لإلأب، والوُج للزوج، وللوليد وللبنيت، فأجد نصيب كل وريث للسيدة.

الأب 3000 JD ، الزوج 4500 JD ، البنيت 3500 JD ، الولد 7000 JD

6 يريد مندر ومادة تقسيم 12870 JD بينهما بنسبة 2:3. يقول مندر: سوف أحصل على 4290 JD ، وستحصل ماجدة على 8580 JD ، لأن $12870 \div 3 = 4290$ و $12870 \div 2 = 6435$. هل ما يقوله مندر صحيح؟ أبرز إجابتي.

غير صحيح لأن القسمة تم على مجموع الأجزاء (5) وليس 3.

قيمة الجزء الواحد 2574 JD ، نصيب مندر 7722 JD ، نصيب ماجدة 5148 JD

7 كيف أتخفق من صحة إجابتي عن سؤال يتطلب تقسيم مبلغ من المال بين شركاء بنسبة معطاة؟

أجد مجموع ما أخذوه جميعاً، يجب أم يطلق هذا المجموع المبلغ الذي تم توزيعه

الدرس 7 تطبيقات مالية

1 سبيحاً: استقبلت مدينة البترا الأثرية نحو 10100 زائر أردني وعربي في شهر أيلول من العام 2018 م، وقد زاد هذا العدد بنسبة 6% تقريباً في الشهر نفسه من العام 2019. أجد عدد زائري البترا من الأردنيين والعرب في شهر أيلول من العام 2019 م.

10706

2 تحويل نقدي: سعاد طالبة عمالية تدرّس في جامعة أردنية. حوّل لها والده مبلغ 500 ريال عماني، فإذا كان سعر صرف الريال العماني وقت الجواله 1.84 JD ، أجد كم ديناراً أردنياً استلمت سعاد.

920

3 سبيلاً: استورد حسام سيارة من أمريكا ثمنها $12180 \text{ \$}$ ، ودفع $1020 \text{ \$}$ تكلفة شحن، ودفع 6450 JD تكلفة تخليص وتجاري، ثم باع السيارة بـ 16500 JD . أجد ربح حسام في السيارة بالدينار الأردني، علماً أنّ سعر صرف الدولار الأمريكي 0.71 JD .

678

4 أصدرت دار نشر 2000 نسخة من كتاب تكلفة طباعتها 2500 JD ، وتكلفة تسويقها 100 JD . إذا بيع 1500 نسخة من الكتاب بسعر 1.6 JD وبيع 500 نسخة أخرى من الكتاب بسعر 1.3 JD ، أجد ربح دار النشر من بيع نسخ الكتاب.

450

5 تريد فاتن شراء تذكرة طائرة، ولديها ثلاثة خيارات لدفع ثمنها: 450 JD ، أو $650 \text{ \$}$ ، أو 545 € . أجد أيّ الأسعار أفضل لشراء التذكرة. ($1 = 0.84 \text{ JD}$ ، $1 = 0.71 \text{ \$}$).

450 JD

6 اشترى تاجر 80 صندوقاً من التبندورة بسعر 120 JD . تلبف منها 12 صندوقاً لإرتفاع درجة الحرارة، وبيع الباقي بسعر 1.7 JD للصندوق الواحد. أبتن هل ربح التاجر أم خسر في تجارته.

خسر 4.4 JD

(1) علاقة تناسب لأن النسب متساوية.

$$\frac{1}{2}, \frac{2}{4} = \frac{1}{2}, \frac{4}{8} = \frac{1}{2}$$

(2) ليست علاقة تناسب لأن النسب غير متساوية. $\frac{5}{3}, \frac{7}{5}, 3$

(3) علاقة تناسب لأن النسب متساوية.

$$\frac{2}{\frac{1}{2}} = 4, \frac{8}{2} = 4, \frac{12}{3} = 4$$

(4) ليست علاقة تناسب لأن النسب غير متساوية.

$$\frac{2.5}{2} = 1.25, \frac{3.5}{3} \approx 1.67, \frac{4.5}{4} \approx 1.13$$

(5) ليست علاقة تناسب لأن المستقيم لا يمر بنقطة الأصل.

(6) ليست علاقة تناسب لأن المستقيم لا يمر بنقطة الأصل.

(7) علاقة تناسب لأن المستقيم يمر بنقطة الأصل.

(8) ليست علاقة تناسب لأن النقاط لا تقع على مستقيم واحد.

(9)

الزمن	1	2	3	4
عدد الكلمات	45	90	135	180

يوجد علاقة تناسب لأن النسب متساوية.

$$45, \frac{90}{2} = 45, \frac{135}{3} = 45, \frac{180}{4} = 45$$

(11) السيارة الأولى : علاقة تناسب لأن معدل الوحدة نفسه في النسب

جميعها (70 km/h).

السيارة الثانية : ليست علاقة تناسب لأن معدل الوحدة مختلف

بين النسب، معدلات الوحدة هي 60, 35, 70, 60

(1) تناسب طردي:

$$\frac{5}{2}, \frac{10}{4} = \frac{5}{2}, \frac{15}{6} = \frac{5}{2}, k = \frac{5}{2}$$

(2) لا يوجد تناسب طردي لأن النسب غير متساوية.

$$\frac{60}{185} \approx 0.32, \frac{32}{235} \approx 0.14, \frac{40}{275} \approx 0.15$$

3 تناسب طردي : $\frac{6}{3} = 2, \frac{8}{4} = 2, \frac{10}{5} = 2, k = 2$

(4) لا يوجد تناسب طردي لأن النسب غير متساوية.

$$\frac{6}{4} = \frac{3}{2}, \frac{8}{5}, \frac{10}{6} = \frac{5}{3}$$

5) $y = 15x$

6) $y = 2x$

(7) يوجد تناسب طردي في الحالتين لأن التمثيل البياني في كل منهما

مستقيم يمر بنقطة الأصل.

8) الطائرة $A: k = \frac{5}{2}$ ، الطائرة $B: k = \frac{4}{3}$

(9) لأن ثابت التناسب (معدل الوحدة) للطائرة A أكبر منه للطائرة B .

(12)

عدد المعلمين (x)	1	2	3	4
عدد الطلاب (y)	14	28	42	56

 $y = 14x$ ، انظر رسم الطلبة. التمثيل البياني مستقيم يمر بالنقطتين $(0, 0)$ ، $(1, 14)$. وباقي نقاط الجدول.

(13) عدد ضربات الأجنحة (160) في 2 s.

14) $y = 80x$

15) $6 \times 60 \times 80 = 28800$

19) $JD = 5 \times h$ ، $x = 5 \times 10 = 50$ ، $y = 5 \times 20 = 100$

$150 = 5 \times z$ ، $z = 30$

برمجية جيو جبرا :

(1) انظر رسم الطلبة، تناسب طردي تمثله مستقيم يمر بالنقطة $(0, 0)$

وباقي نقاط الجدول

$y = 4x$ ، $k = 4$

(2) انظر رسم الطلبة، التمثيل البياني مستقيم يمر بنقاط الجدول لكنه

لا يمثل تناسبا طرديا لأنه لا يمر بنقطة الأصل.

الدرس 5:

(5) طردي، مستقيم يمر بنقطة الأصل، $y = \frac{3}{2}x$

(6) لا يمثل تناسب، لا يحقق أي من التناسبين الطردي أو العكسي..

(7) عكسي، كلما زاد x نقص y ، $xy = 4$

(8) عكسي حاصل ضرب x في y ثابت ويساوي 24

كتاب التمارين - الدرس 3:

- (1) ليست علاقة تناسب لأن $\frac{5}{6} \neq \frac{6}{7} \neq \frac{8}{9}$
- (2) علاقة تناسب لأن جميع النسب متساوية.
- (3) علاقة تناسب لأن جميع النسب متساوية $\frac{1}{3} = \frac{1}{6} = \frac{3}{9}$

كتاب التمارين - الدرس 4:

- (1) التناسب طردي لأن النسب متساوية $\frac{y}{x} = \frac{0.2}{1} = \frac{1}{5} = 0.2$ وكلما زادت x زادت y ، $k = 0.2$
- (2) $y = 0.2x$
- (3) 8
- (12) يوجد تناسب طردي في المعرض 1 لأن التمثيل البياني مستقيم يمر بنقطة الأصل.
- لا يوجد تناسب طردي في المعرض 2 لأن النقاط لا تقع على مستقيم واحد.

كتاب التمارين - الدرس 5:

- (7) تناسب طردي لأن الرسم مستقيم يمر بنقطة الأصل، K تناسب عكسي لأن التمثيل منحنى كلما زاد x نقص y ، $xy = 72$
- 8) $H: y = \frac{1}{2}x$ ، $K: y = \frac{72}{x}$
- (9) النقطة A تنسجم مع التناسب الطردي H وتحقق معادلته $y = \frac{1}{2}x$ كذلك تنسجم مع التناسب العكسي K وتحقق معادلته $y = \frac{72}{x}$.
- (10) تناسب طردي لأنه كلما زادت عدد الصفائح زادت عدد ساعات العمل.
- 11) 21 h
- 12) 28 h
- (13)

x	2	4	6	8
y	12	6	4	3

انظر رسم الطلبة ، منحنى يمر بالنقاط. (2, 12) ، (4, 6) ، (6, 4) ، (8, 3)

(9) طردي، المعادلة على الصورة $y = kx$

(10) $y = \frac{7}{x} + 2$ ، لا تمثل أي منهما. ليست على الصورة $y = kx$ أو $xy = k$

(11) عكسي لأن حاصل الضرب xy ثابتا ويساوي $\frac{3}{2}$ ، $xy = \frac{3}{2}$

(12) لا يمثل تناسب. ليست على الصورة $y = kx$ أو $xy = k$.

(13) عكسي لأن حاصل الضرب xy ثابتا ويساوي $\frac{5}{2}$

الدرس 6:

- (12) الطريقة (1) الخطأ أنه وزع حجم الخليط على الألوان بشكل غير صحيح. أعطيت نسبة الأحمر للأبيض، الأبيض للأزرق، الأزرق للأحمر.
- الطريقة (2) الخطأ أنه قسم حجم الخليط على النسب مباشرة. يجب جمع الأجزاء أولاً.
- (13) التوزيع الصحيح هو:
مجموع الأجزاء: $3+2+1=6$
مقدار الجزء الواحد: $660 \div 6 = 110$
الأحمر: $3 \times 110 = 330$ ، الأزرق: $2 \times 110 = 220$
الأبيض: $1 \times 110 = 110$

- (15) نسبة الزنجبيل في خليط رامي: $\frac{1}{50}$ ، نسبة الزنجبيل في خليط ميس: $\frac{1}{13}$
بما أن $\frac{1}{13} > \frac{1}{50}$ ، نسبت الزنجبيل في خليط ميس أكبر.

الدرس 7:

- (11) ربح الأولى 20% = جزء. سعر السيارة الأصلي 100% ويساوي 5 أجزاء، المبيع 6 أجزاء.
الربح: $\frac{8700}{6} = \text{JD } 1450$
خسر في الثانية 20% = جزء، المبيع 4 أجزاء
الخسارة: $\frac{8700}{4} = \text{JD } 2175$
النتيجة خسارة مقدارها: $2175 - 1450 = \text{JD } 725$

اختبار الوحدة:

13) $y = \frac{500}{1000}x^3 = \frac{1}{2}x^3$ ، $y = \frac{1}{2}(20)^3 = 4000 \text{ cm}^3$

ورقة المصادر 1 : مجموعة مظلة من الأشكال الهندسية

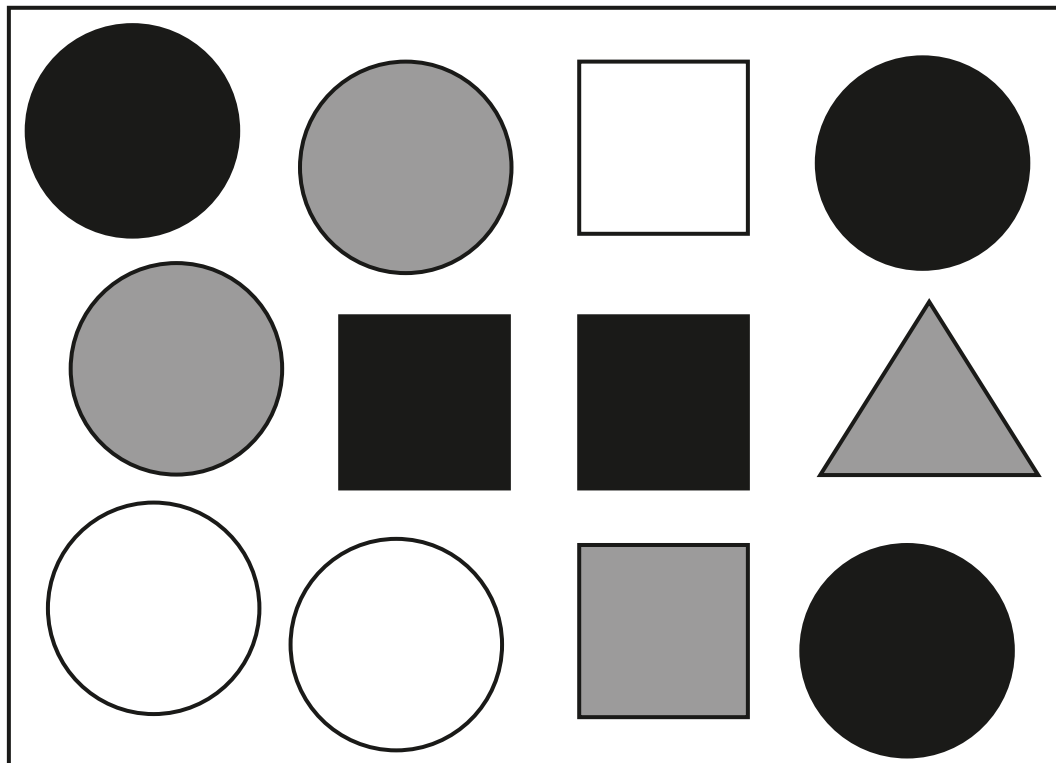
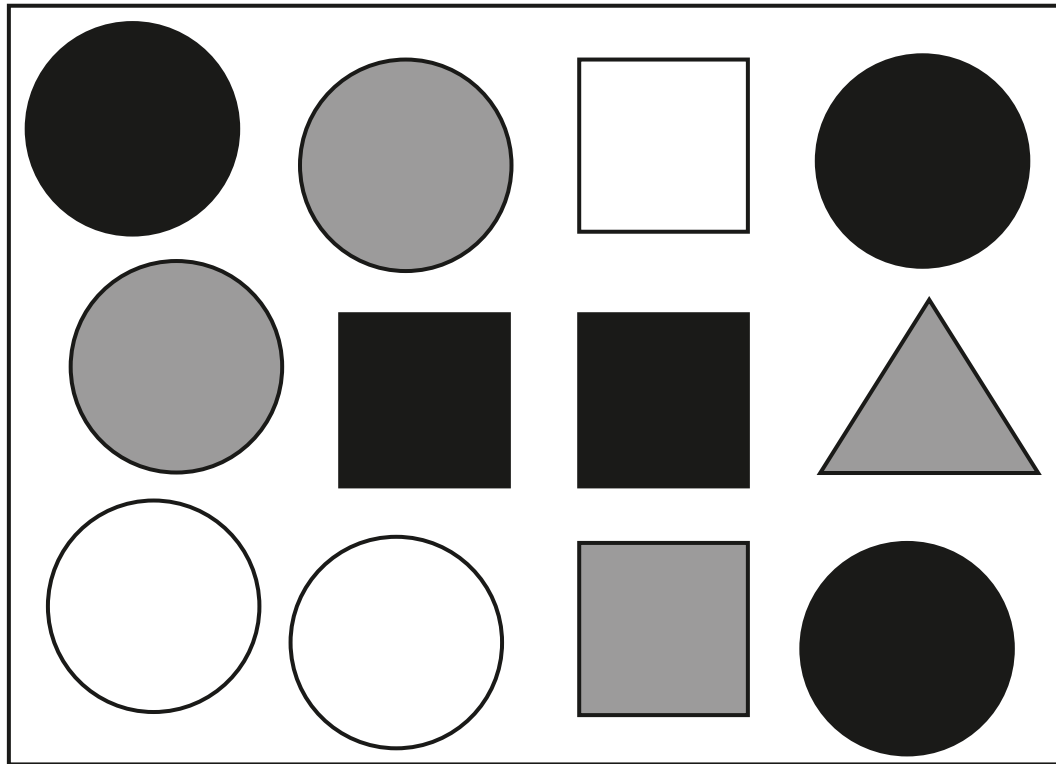

ورقة المصادر 2 : توظيف معدّل الوحدة في المقارنة

أضع إشارة (✓) أسفل العبارة التي تحقق المطلوب.

$36 \text{ km} / \frac{1}{2} \text{ h}$	$60 \text{ km} / \frac{3}{4} \text{ h}$	أي السيارتين أسرع؟
ثمن 6 قطع من الكيك JD 3.24	ثمن قطعتين من الكيك JD 1.2	أي العرضين أفضل؟
ثمن $1 \frac{1}{2} \text{ kg}$ من اللحم JD 9.2	ثمن $\frac{1}{2} \text{ kg}$ من اللحم JD 3.5	أي العرضين أفضل؟
يستهلك 50.4 واط في 40.2 h	يستهلك 28 واط في 3.5 h	مصباحان لهما السعر نفسه. أي المصباحين تختار؟

ورقة المصادر 3 : ألون لأشكل تناسبًا

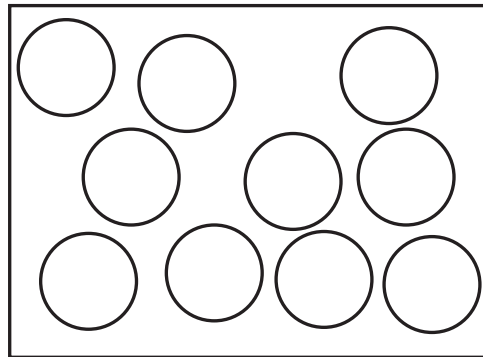
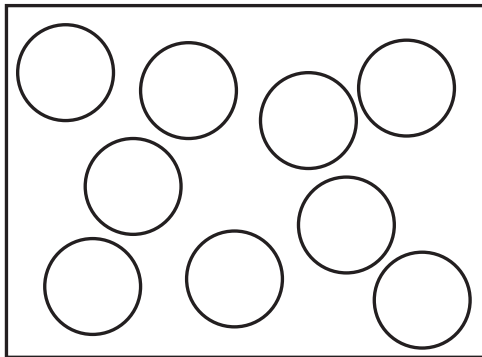
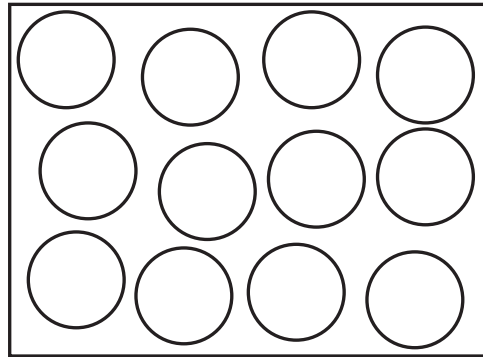
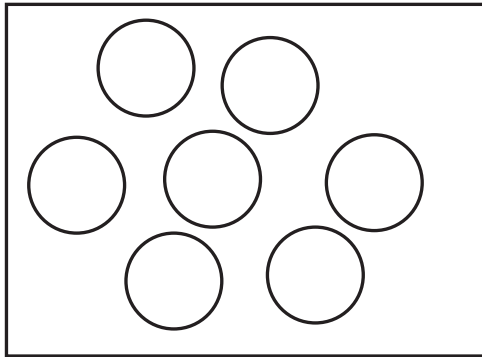
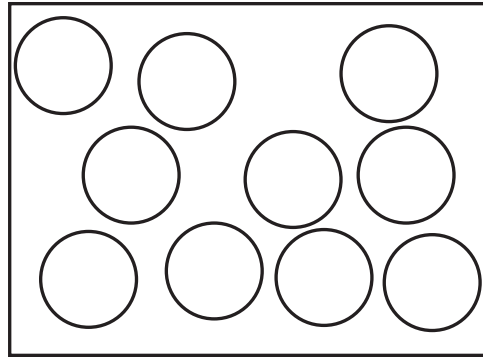
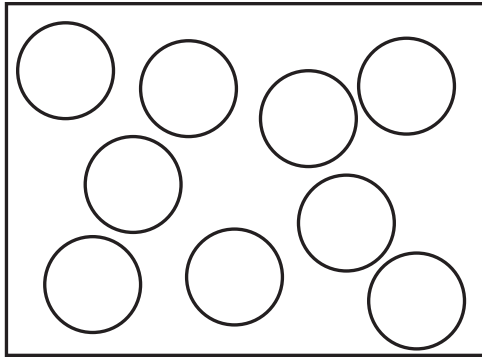
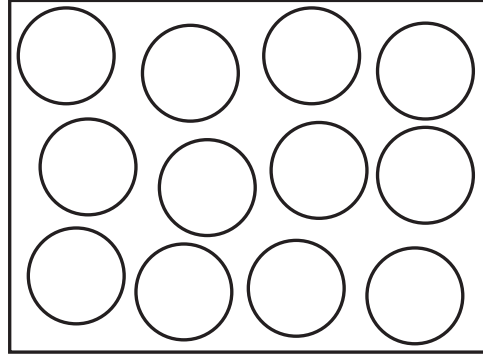
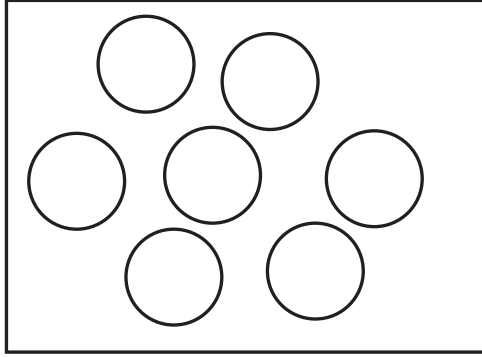

ورقة المصادر 4 : فرقة التناسب

12 : 36	44 : 33	9 : 3	8 : 10
9 : 12	6 : 25	9 : 21	15 : 20
16 : 24	24 : 40	21 : 35	10 : 15
15 : 5	9 : 6	8 : 24	15 : 10
12 : 15	8 : 6	6 : 18	12 : 9
96 : 88	75 : 70	81 : 72	70 : 65
132 : 121	98 : 91	108 : 96	90 : 84

ورقة المصادر 5 : مئة مربع

